

MIYAGI

みやぎ県政だより

2020
3・4
月号

特集 みやぎ・復興の歩み

目覚ましく街並みが変わった復興9年目の
宮城をご紹介します。(4ページ)



石巻市／ホエールタウンおしかの皆さん

みやぎ県政だより
Miyagi Prefecture News
令和2年3月1日発行
3月・4月号
(通巻第546号)

発行◆宮城県総務部広報課 ☎022(211)2283
〒980-8570 仙台市青葉区本町三丁目8番1号
みやぎ県政だよりWEB版 | みやぎ県政だより | 検索

視覚に障害のある方のために、点字またはCDIによる
県政だよりをお届けしています。
宮城県視覚障害者福祉協会 ☎022(257)2022

宮城県への
お問い合わせ

- 県庁内の担当部署が分からない場合は…電話案内番号【代表】☎022(211)2111 (平日 午前8時30分～午後5時45分)
- 消費生活トラブルに関するご相談は……県消費生活センター ☎022(261)5161 (平日 午前9時00分～午後5時00分)
(土・日 午前9時00分～午後4時00分)
- パスポートに関するお問い合わせは……県パスポートセンター ☎022(211)2278 (平日 午前8時30分～午後5時15分)

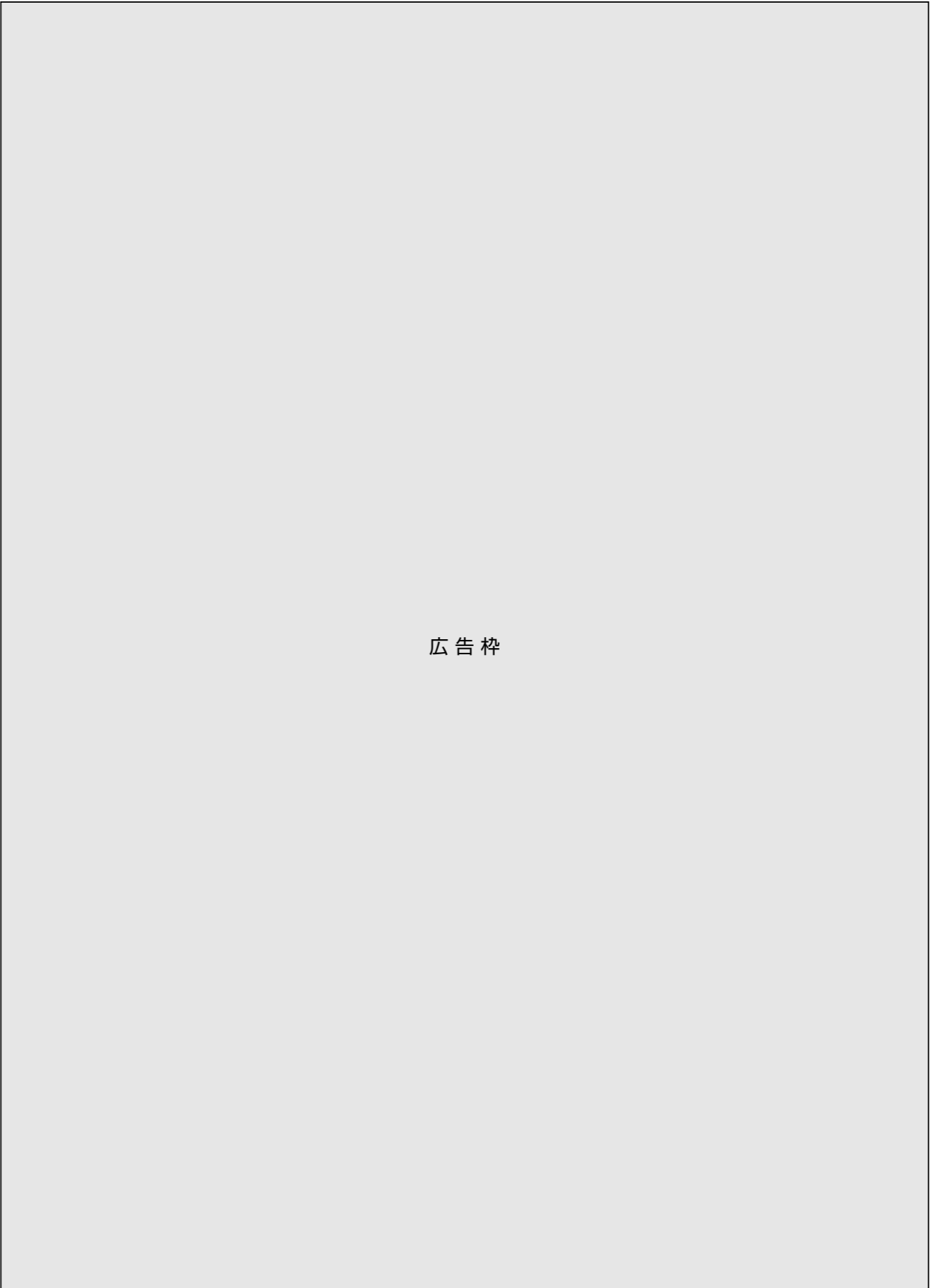

広告枠

この「みやぎ県政だより」は、約99万部制作し、
1部当たりの経費(印刷・発送)は約26円です。



再生紙使用



広告主および広告内容は、県が推奨するものではありません。
この号に掲載した広告のお問い合わせ先：
ホープ ☎092(716)1401

ページ

- 2 復興へ ~復興に向けて活動されている方々を紹介~
「がんばる浦戸の母ちゃん会」
- 特集1
- 4 みやぎ・復興の歩み
- 特集2
- 6 笑顔運ぶ奇跡の一粒
宮城県育成イチゴ新品種
ここにこベリー本格デビュー
- 県政ニュース
- 8 東京2020大会 希望の道を、つなごう。
宮城に聖火がやってくる！
- 県警からのお知らせ
- 9 70歳以上の方の運転免許証更新
特殊詐欺被害に遭わないために
- 10 毎月第3水曜日はみやぎ水産の日
~ワカメ・メカブを食べよう~
- 11 みやぎニュースクリップ
- 12 7つの地域から虹メール
- 14 お出かけガイド
- 16 みやぎのふるさと通信(加美町・女川町)
- 17 県立施設インフォメーション
- 18 県からのお知らせ

みやぎの人口(令和元年12月末現在)

| | | | |
|----------|------------|----------------------------|-------------|
| 住民基本台帳人口 | 2,292,386人 | 世帯数 | 1,006,676世帯 |
| 男 | 1,117,912人 | ※うち、外国人住民基本台帳人口は23,610人です。 | |
| 女 | 1,174,474人 | | |

今号の表紙

出航!ホエールタウンおしか

昨年10月に石巻鮎川にオープンした「ホエールタウンおしか」。「観光物産交流施設cottu」、「牡鹿半島ビジターセンター」に加え、今春には津波で全壊した「おしかホエールランド」が再オープン。地域の期待を乗せて、捕鯨のまちは新たな出航を迎えます。



仙台・宮城観光PRキャラクターむすび丸



【写真の説明】1笑顔が素敵な浦戸のがんばる母ちゃんたち。2自慢のカキは、穏やかで栄養豊かな松島湾で育つ。3各家庭の味を持ち寄って作られた生ノリ100缶の佃煮は、一つ一つ丁寧に瓶詰めされていく。4浦戸の島々から集めた四季折々の幸を使用したお弁当づくり。



復興に向けて、県内の各地域で活動されている方々を紹介します

復興へ

松島湾に浮かぶ大小さまざまな島から構成される浦戸諸島。その一つ、桂島で水産加工品やお弁当づくりに励む「がんばる浦戸の母ちゃん会」の内海さんにお話を伺いました。

―活動を始めたきっかけは？

東日本大震災後、浦戸諸島には多くの復旧工事関係者やボランティアが訪れました。その方々にお礼をしたいと思い、地元の水産物を使った家庭料理でもてなしました。この料理が好評で、当時ボランティアで東京から来ていた大学の方の提案を受け、大学祭で出品してみたところ、長蛇の列ができるほどで、すぐに売り切れしました。

いつしか復興への感謝の気持ちとともに、浦戸諸島で獲れた自慢の水産物をより多くの方々に知ってもらいたいと思うようになりました。そうすれば震災の影響で減った観光客などを呼び込み、地域の活性化にも繋がると考えました。ただ当時は、もうけ度外視で行っており、これでは継続的な活動は行えません。そこで平成28年7月に、地域の枠を越えて浦戸諸島の母ちゃんたち33人が集まり、合同会社を設立しました。

―活動の内容は？

私たち浦戸の母ちゃんは、元々ノリやカ

を少しでも活気づかせたいという思いに賛同が集まり、島民の皆さんの理解と協力を得られて活動ができています。

―今後の目標は？

震災直後は復興支援の方々が多く訪れていましたが、時間の経過と共に減っています。より多くの方に浦戸諸島のことを知ってもらい、継続的に人を呼び込むために、桂島にはない常設の食事と休憩の場所、お土産販売所を設置したいと思っています。そのためにも、人手や販路などを安定的に確保し、運営を軌道に乗せる必要があります。

時には母ちゃんたちとお茶を飲みながら細く長く活動を続け、地域に元気を呼び

キの養殖漁業をなりわいとしているため、活動時期はその繁忙期を除いた3月から9月頃までです。

活動のコンセプトは「島のおすそわけ」。養殖が一段落した時期の朝、漁港近くの番屋(作業場)に集まり、地元で生産されたノリやカキを使用した水産加工品や、同じく地元で採れた水産物、農産物を使ったお弁当、オードブル作りに励みます。

水産加工品は、各家庭で作っていた自慢のレシピを持ち寄り、試行錯誤を重ねて商品化しました。本土の販売店のほか、県外を含む各地のイベントで提供しています。お弁当などは、桂島には食事処がないこともあり、島外から訪れる方々に提供しているほか、地元住民のさまざまな会合や行事などにご活用いただいています。最近では、活動を応援してくれる遠方の方からも注文が入るようになり、贈答用商品の販売も始めました。

―大変だったことは？

震災により浦戸諸島も大きな被害を受けました。住居やなりわいを失い島外に出て行く人もおり、200人程いた島の人口は120人程と約4割も減少しました。

まずは自分の生活再建が優先という中で、無償に近い活動だったこともあり、家のためにならないと言われることもありました。活動していくうちに、なんとか地元



がんばる浦戸の母ちゃん会 代表 内海 みなこさん HP

5松島湾の景観は八百八島と呼ばれ、浦戸諸島は約230の島々から構成される。塩竈本土から最も近い桂島は市営汽船で約23分。

込み、浦戸ならではのどかな暮らしを守っていければと思っています。

知事コラム
村井が走る



あと1年！

今までの人生の中で何度か大きな岐路がありました。その都度、適切なアドバイスが私を指南してくれました。

私は自衛官時代にパイロットとして空を飛び、宮城県を含む東北に大きな発展の可能性を感じておりました。が、いざ選挙に出馬する段になると、誰に相談しても地縁血縁のない宮城県から出馬すべきではないと言われました。最後に松下政経塾の副塾長に相談したところ、「村井君、得か損かで物事を判断したらあかん。自分の好きな所で挑戦して失敗しても後悔せんやろ。得だと思って行動して失敗したら後悔する。損得で物事を考えるような人間やったら、君は大きな仕事はできんやろな」と言われたのです。そのアドバイスを聞いた時にスーッと霧が晴れたような気になり、宮城県で政治家になることを決めました。

東日本大震災の直後には、県代表監査委員(当時)の遊佐委員が知事室にお越しになり、落ち込んでいる私に向かって「東日本大震災からの復興は君の天命だ。神様が村井さんを選んだのだと思う。失敗を恐れず思い切って頑張してほしい」と話されました。それを聞いた瞬間に、体の奥底からふつふつと力が湧いてきました。この9年間、失敗を恐れず果敢に「創造的な復興」に取り組んでこられたのは、このアドバイスのおかげです。

宮城県震災復興計画は10年間の計画です。残り1年！被災者の皆さんに心から喜んでいただける復興を目指して、全力で頑張ります。

宮城県知事 村井 嘉浩

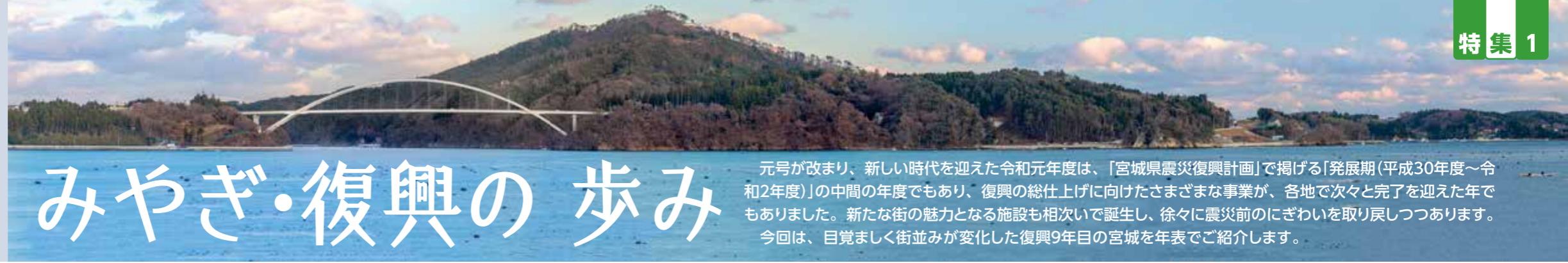

みやぎ・復興の歩み

元号が改まり、新しい時代を迎えた令和元年度は、「宮城県震災復興計画」で掲げる「発展期(平成30年度～令和2年度)」の中間の年度でもあり、復興の総仕上げに向けたさまざまな事業が、各地で次々と完了を迎えた年でもありました。新たな街の魅力となる施設も相次いで誕生し、徐々に震災前のにぎわいを取り戻しつつあります。今回は、目覚ましく街並みが変わった復興9年目の宮城を年表でご紹介します。

①「気仙沼大島大橋」開通



復興のシンボルとして整備を進めてきた気仙沼大島大橋(愛称:鶴亀大橋)が完成し、開通式が行われました。東北初の離島に架かる橋を渡ると、県内外から多くの観光客が訪れ、開通からわずか1カ月で、年間の来島者数を上回る約11万人が訪れました。

②「気仙沼市東日本大震災遺構・伝承館」の来場者が1万人突破



震災で被災した気仙沼洋高校旧校舎を震災遺構として保存し、平成31年3月10日に開館した「気仙沼市東日本大震災遺構・伝承館」の来場者が1万人を超えました。来場者は国内のみならず、海外からも訪れており、国境を越えて災害の脅威を学ぶ場になっています。

③「南三陸町生涯学習センター」オープン



公民館と図書館の機能を併せ持つ複合施設が新たに志津川中央団地内にオープンしました。センター内には、キッズスペース・学習室・調理室などが整備されており、地域コミュニティの醸成を図る拠点施設として活用されています。

④名取市関上地区でまちびらきを開催



新しく完成した関上公民館の広場をメイン会場に、「かわまちてらす関上」「震災メモリアル公園」「関上ヨットハーバー」など8会場ですさまざまなイベントが行われ、約2万人の来場者でにぎわいました。

⑤仙台市沿岸部の「東部復興道路」が全線開通



仙台市が整備した「東部復興道路」は、宮城野区蒲生地区と若林区藤塚地区を結ぶ全長10.2キロメートルの道路で、県道塩釜巨理線などを約6キロかさ上げし、堤防機能を持たせることで、海岸防災林とともに防潮堤を越えた津波の威力を軽減する「多重防衛」の役割を担います。

東日本大震災から9年目の復興の歩み

平成31年

- 3月 11日 震災から8年。各地で追悼式典を開催
- 20日 県内全ての災害公営住宅が完成
- 22日 被災した岩沼市立東保育所が玉浦西地区で再建 ～開所式開催～(岩沼市)
- 4月 1日 気仙沼市魚市場が供用開始(気仙沼市)
被災した関上保育所が名取市関上地区で再建 ～開所式開催～(名取市)
- 7日 気仙沼大島大橋が完成 ～開通式開催～(気仙沼市)①
- 10日 名取市消防署・関上出張所が再建 ～落成式開催～(名取市)
- 13日 まち・ひと・しごと交流プラザ「創」がグランドオープン(気仙沼市)
- 19日 「みちのく潮風トレイル 名取トレイルセンター」がオープン A
気仙沼市東日本大震災遺構・伝承館の来場者が1万人突破(気仙沼市)②
- 25日 名取川堤防沿いに復興商店街「かわまちてらす関上」がオープン(名取市)
「南三陸町生涯学習センター」がオープン(南三陸町)③
- 26日 大曲浜地区の県立都市公園矢本海浜緑地が再開園(東松島市)

令和元年

- 5月 10日 山元町役場の新庁舎が完成 ～開庁記念式典開催～(山元町)
- 18日 被災した関上地区の公民館と体育館が再建(名取市)
- 26日 名取市関上地区でまちびらきを開催(名取市)④
- 6月 9日 みちのく潮風トレイル全線開通
- 7月 5日 女川町離島航路ターミナルが完成 ～開所式開催～(女川町)
- 20日 小泉海水浴場が9年ぶりの海開き(気仙沼市) B
- 26日 気仙沼大島に商業施設「野杜海」がオープン(気仙沼市)
- 27日 小松地区に矢本西市民センターが完成～開所式開催～(東松島市)
- 8月 2日 震災遺構「仙台市荒浜地区住宅基礎」が公開開始(仙台市)
- 10月 4日 牡鹿半島鮎川浜に観光物産交流施設「cōttu」がオープン(石巻市) C
- 10日 石巻市と東松島市を結ぶ定川大橋が開通(石巻市・東松島市)

11月 30日 仙台市沿岸部の東部復興道路が全線開通(仙台市) ⑤

12月 17日 南三陸復興祈念公園の一部が開園(南三陸町)

令和2年

- 1月 9日 巨理町役場の新庁舎・保健福祉センターが完成 ～開庁式開催～(巨理町) D



復興の「いま」を伝える

広報紙『NOW IS.』

月刊広報紙『NOW IS.』では、毎月著名な方とともに沿岸被災地を巡り、復興に向けた取組取材し、発信しています。

Vol.44では、歌手・俳優として幅広く活躍する「中村雅俊」さんとともに、中村さんの故郷「女川町」を巡りました。



Webサイト

『みやぎ復興情報ポータルサイト』

広報紙『NOW IS.』を含む宮城県のさまざまな復興情報を掲載しています。『NOW IS.』の取材の様子をまとめた動画も公開していますので、ぜひ、ご覧ください。



☎ 震災復興推進課 ☎ 022(211)2408

笑顔運ぶ奇跡の一粒
宮城県育成イチゴ新品種

「にこにこベリー」本格デビュー



東北一のイチゴの産地
宮城県は冬が比較的暖かく、夏は冷涼で1年中イチゴが生産される全国でも数少ない産地で、生産面積・出荷量ともに東北1位、全国10位です。
県内のイチゴ生産は昭和初期に養蚕の代替作物として亶理町吉田地区に導入されたことから始まり、生産面積の9割は「もういっこ」と「とちおとめ」が占めています。

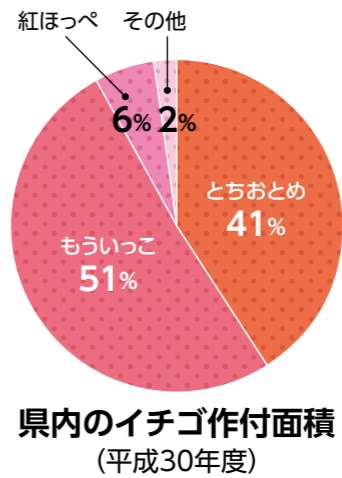

「にこにこベリー」の誕生

県産イチゴは県内のほか、北海道に多く流通しています。クリスマスシーズンに出荷ができるよう早く実り、長距離輸送に適した品種の開発が待ち望まれていました。平成20年に品種登録された宮城県育成品種「もういっこ」に、イチゴの定番「とちおとめ」を掛け合わせ、「にこにこベリー」が誕生しました。12年の開発期間を経て、3万粒の

中から選ばれた奇跡の一粒です。「にこにこベリー」という名前は、先行的に宮城県育成品種「もういっこ」に続く「にこ」という意味と、食べる人や生産農家が「にこにこ」笑顔になれるようにという思いが込められています。

おいしさの特長

「にこにこベリー」は、甘味と酸味のバランスが良く、果実の表面もカット面も鮮やかな赤色です。美しい円錐形で、熟してもしっかりと歯ごたえが楽しめます。そのまま食べるのももちろん、真っ赤な断面を生かしたスイーツにもぴったりです。



みんなに笑顔届けたい
「にこにこベリー」本格デビュー
昨秋から県内各地域で約50人の生産者が栽培を開始し、11月22日にはウエスティンホテル仙台でパティシエや流通関係者、消費者など約90人を招待し、果実やスイーツを試食するデビューイベントを開催しました。参加者からは「甘くて果肉がしっかりしていておいしい」「などの声がありました。」



県は、栽培研修会などの実施や栽培マニュアルの配布を通じ、収穫量や品質の向上に努めています。

今年は4・8センチほどの作付面積でしたが、今後、「もういっこ」、「とちおとめ」と並びイチゴの主力品種として生産を拡大していく予定です。「にこにこベリー」はスーパーなどで購入できます。奇跡の一粒をぜひご賞味ください。

おいしく食べるために

① 見分け方

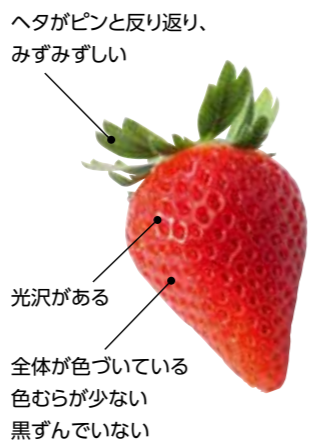

② 保存の仕方

乾燥を防ぐため、ラップで包むかビニールに入れて、洗わずに野菜室で保存する。
※イチゴは日持ちしないので1日〜2日で食べましょう

③ 食べ方

冷たいと甘みを感じにくいので、食べる時は冷蔵庫から出して常温に戻す。イチゴは先端の方が甘いのでヘタ側から食べる。

人気店の「にこにこベリー」スイーツを食べよう

「にこにこベリー」スイーツフェア

県内の人気店が独自のアイデアでアレンジした「にこにこベリー」のスイーツが期間限定で登場。スイーツと相性の良い「にこにこベリー」の魅力を存分に味わってください。

📅 3月5日(木)〜22日(日)
📍 仙台市内を中心に32店舗の飲食店



※写真はイメージです

各店自慢の「にこにこベリー」スイーツはこちらから
「にこにこベリー」スイーツフェア S-style 検索

- 参加店** ※変更になる場合あり
- A DEMAIN
 - いたがき
 - ウェスティンホテル仙台
 - えくれーる
 - お菓子の国パンジー
 - Cache-Cache
 - Kazunori ikeda individual
 - ガトーめぐろ
 - カフェ蓮
 - 九二四四
 - Graal
 - GRÜN
 - 仙台国際ホテル
 - ジャンヌダルク
 - フィスエパール
 - セレブレ
 - Soin
 - とびばいさ甘座
 - パティスリーアンジェリーナ
 - パティスリージュリアン
 - PADRINO
 - DEL SHOZAN
 - ファソン・ドゥ・ドイ
 - Berry Very Labo
 - ホテルメトロポリタン仙台
 - マーガレット菓子店
 - miura
 - Mythique
 - みのりカフェ
 - morc
 - Rice Bread
 - MonaMona
 - ラクロナドル
 - Restaurant Tsuji k-e
 - キルフェボン

📍 園芸振興室 ☎ 022(211)2843 🌐 HP

希望の道を、つなごう。

宮城に聖火がやってくる!

古代オリンピック発祥の地、ギリシャのオリンピアで採火された聖火は、宮城県に到着し、2日間に渡り『復興の火』として展示されます。その後、福島県を出発し、宮城を含め国内を121日間かけてリレーし、新国立競技場で行われる開会式へと合流します。



画像提供:Tokyo 2020

聖火到着

- 3月20日(金・祝)
- 航空自衛隊松島基地(東松島市)

聖火特別輸送機“TOKYO 2020号”でオリンピックの野村忠宏さん(柔道)と吉田沙保里さん(レスリング)が聖火を携えて航空自衛隊松島基地に到着。地元の子どもたちが出迎えます。

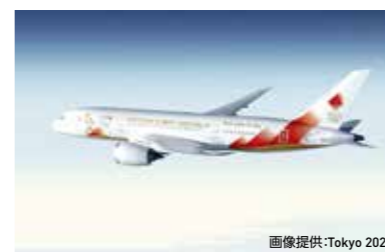

画像提供:Tokyo 2020

宮城県を走る著名な聖火ランナー

6月20日(土)～22日(月)

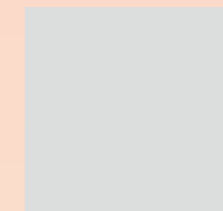

八乙女 光 さん
Hey! Say! JUMP
(仙台市出身)



千葉 雄大 さん
(多賀城市出身)



©グレーブカンパニー

サンドウィッチマン
(左・伊達みきおさん、右・富沢たけしさん、ともに仙台市出身)東京2020聖火リレー公式アンバサダー

県内のオリンピック聖火リレールートを宮城ゆかりの方々が走ります。県民の皆さんの熱い声援をお願いします!詳しい走行コースは6月上旬頃発表の予定です。

「復興の火」展示



※展示イメージ

2020年は東日本大震災から10年目に当たります。『復興の火』は、復興オリンピックの趣旨を踏まえ、聖火リレーに先立ち、復興に尽力されている被災地の方々に聖火をご覧いただくために展示されます(入場料無料)。

石巻南浜津波復興祈念公園(石巻市)

● 3月20日(金・祝) 時間/午後1時30分～7時(予定)

JR仙台駅東口エリア(仙台市)

● 3月21日(土) 時間/午後1時～7時(予定)

みやぎ2020展

1964年と2020年、2つの東京オリンピックを新聞記事やポスター等、さまざまな資料でご紹介します。(会期中展示替えがあります。)

協力 河北新報社、東北電力グリーンプラザ

日 時 ● 4月14日(火)～8月2日(日) 午前10時～午後6時

休館日 ● 毎週月曜日(祝日の場合は翌日)

会 場 ● 東北電力グリーンプラザ

入場料 ● 無料

県内のオリンピック・パラリンピックに関する最新情報は、ポータルサイト、フェイスブックをご覧ください!

○ オリンピック・パラリンピック大会推進課 ☎022(706)7116 HP



ポータルサイト



フェイスブック

70歳以上の方の運転免許証更新



「高齢者講習通知書」が届いたらすぐに高齢者講習の予約を!!

誕生日で70歳以上になる方は運転免許証を更新する際、事前に高齢者講習を受講することが義務付けられています。

受講期間

誕生日の約5カ月前から受講可能

受講場所

県内全ての自動車学校

受講申込方法

公安委員会から送付される「高齢者講習通知書」(はがき)を確認の上、自動車学校に講習の予約をしてください。

注意点

- 講習は大変混雑しますので、はがきが届いたらすぐに電話で予約を。
- 二重受講を防止するためにも、カレンダーにメモするなどして、確実に予約日に受講を。
- 運転免許証更新の際は「高齢者講習終了証明書」を持参。

高齢者講習の内容や各自動車学校の予約状況については、運転免許センターへお問い合わせいただくか、県警ホームページをご確認ください。

宮城県運転免許センター
☎022(373)3601 HP

「高齢者講習」のはがきが届いたらすぐに予約を!!

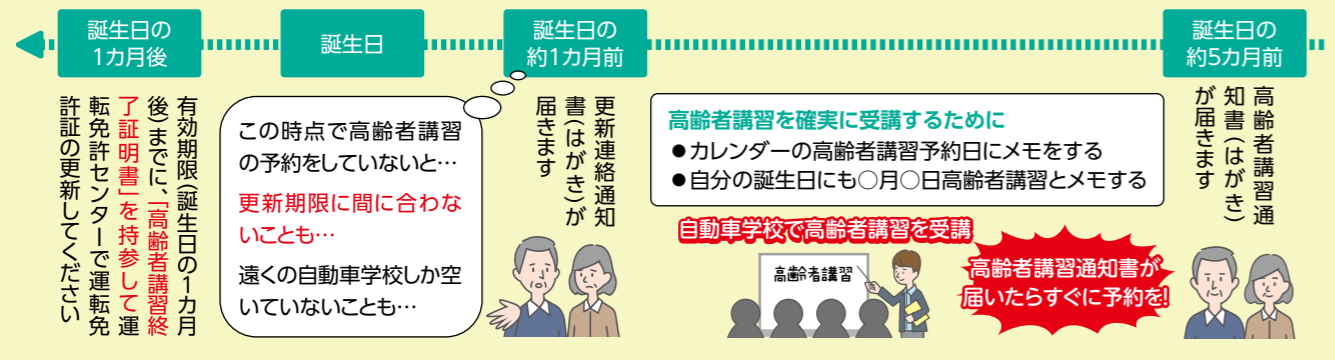

特殊詐欺被害に遭わないために



「自分は大丈夫」と思っていないませんか? 「特殊詐欺」とは、電話をかけるなどして信頼させ、口座振込その他の方法により現金などをだまし取る犯罪のことをいいます。

令和元年中における本県の特殊詐欺の被害状況は被害件数213件、被害金額約2億8122万円と、前年に比べ減少しているものの、依然として高い水準で推移しています。

「自分は大丈夫」そんな方が被害に遭っています。日頃からの対策で特殊詐欺の被害に遭わないよう注意してください。

日頃から特殊詐欺被害防止対策で、特殊サギには負けねえぞ!

家族の合言葉を決めましょう

日頃から家族で小まめに連絡を取り合います。家族の合言葉を決めておき、電話で会話をする前に必ず家族の合言葉を確認しましょう。例えば「ウチの犬の名前は?」「ポチなど」。

防犯機能の高い電話機を活用しましょう

犯人は、自分の声が録音されることを嫌います。通話を録音していることを通知する自動録音機能付き電話や撃退装置等を活用しましょう。

手口や予防策を学びましょう!

手口や予防策を楽しみながら学び、特殊詐欺への抵抗力を高める「ゲキタイかるた」特殊サギには負けねえぞ!」を作成しました。各警察署生活安全課で貸し出しているほか、県警ホームページからもダウンロードできます。



宮城県警特殊詐欺対策 検索

警察本部生活安全企画課
☎022(221)7171 HP

みやぎ ニュース クリップ

写真で振り返る宮城のできごと



【12月21日】主要地方道岩沼蔵王線「志賀姥ヶ懐トンネル」の開通式を行いました。東日本大震災からの復興、県南地域の産業振興などに大いに寄与することが期待されます。(岩沼市・村田町)



【12月26日】令和元年台風第19号等の被災地御見舞のため天皇皇后両陛下が丸森町を訪問されました。被災状況を視察されたほか、応急仮設住宅で被災者、災害尽力者の方へお見舞い、お労いの言葉を掛けられました。(丸森町)



【11月22日】県育成イチゴ新品種「にこにこベリー」のデビューイベントを開催しました。関係者、消費者などに振る舞いその魅力をPRしました。(仙台市)



【12月23日】令和元年度全国高等学校駅伝競走大会で2回目の男女アベック優勝を成し遂げた仙台育英学園高等学校陸上競技部選手および関係者が表敬訪問しました。また、1月31日に県の特別表彰を受けました。(仙台市)



【1月9日】東日本大震災で被災した亘理町役場の新庁舎開庁式が行われました。防災拠点の機能を併せ持つ震災復興のシンボルとして、笑顔あふれる交流拠点を目指すこととしています。(亘理町)

県ホームページの「みやぎニュースクリップ」では、今回ご紹介したニュースのほか、さまざまなニュースをご覧いただけます。

みやぎニュースクリップ 検索



毎月第3水曜日は
みやぎ
水産の日

美容と健康に良い「海の野菜」ワカメ・メカブ

ワカメ
メカブ
を食べよう!

毎月第3水曜日は「みやぎ水産の日」。旬のおいしい水産物を味わおう。

豊かな三陸の海で育まれた

内湾・湾外それぞれの
おいしさ広がる「三陸ワカメ」

宮城県のワカメ養殖は1953年に女川湾で始まり、今では全国第2位の生産量を誇ります。山や川から豊富な栄養が流れ込んだ三陸沿岸で養殖されたワカメは「三陸ワカメ」と呼ばれています。内湾のものは葉肉が薄くて柔らかく、湾外のもの葉肉が厚く歯ごたえが良いのが特徴です。

たっぷり栄養素!

美容と健康の
強力サポーター

ワカメ・メカブは不足しがちな栄養素であるミネラルやビタミン、大腸の動きを活発にするアルギン酸、免疫の働きを活発にする食物繊維フコイダンなどを豊富に含み、まさに「海の野菜」。美容と健康の強い味方です。

早春の味を堪能

産地ならではの
“旬”のぜいたく

旬の生ワカメ・メカブを楽しむなら、しゃぶしゃぶがお薦め。緑色に変わる瞬間は目にも鮮やかです。ワカメ・メカブ本来の香りや肉厚で弾力のある食感を楽しめる産地ならではのぜいたくメニューです。

旬レシピ

旬を味わう!

めかぶとはんぺんの吸い物



作り方

- 1 はんぺん・ウレイ・ネギを切る。
- 2 鍋にだし汁を入れ、火にかける。
- 3 薄口しょうゆ、塩で味付けする。
- 4 はんぺん・ウレイ・ネギを入れる。
- 5 メカブを入れる。メカブはあまり火を通さないのがポイント。
- 6 おわんに盛るとき、ユズの千切りをちらして完成。

材料(2~3人分)

- メカブ(細切り) 100g
- はんぺん 1枚
- ウレイ 1本
- ネギ 1/2本
- ユズ 少々
- だし汁 500cc
- 薄口しょうゆ 小さじ1
- 塩 小さじ1弱



第44回 宮城県水産加工品品評会

宮城県内の水産加工品が一挙に会する水産加工品品評会が1月29日に女川町まちなか交流館で開催されました。59社1校から全184品目が出品され、農林水産大臣賞には「まんま・まり〜」の「牡蠣の贅沢ソース2019」が選出されました。なお、この商品は全国を受賞品が集まる農林水産祭に出品されます。



お薦め水産グルメを
抽選で10名様に
プレゼント!!

応募期間 3/1(日)から4/30(木)まで

応募方法 右記QRコードから簡単に応募できます。お申し込みフォームより必要項目を記入の上、ご応募ください。はがきの方は、氏名、住所、性別、電話番号を明記の上、下記宛先までお送りください。



お問合せ 応募先 みやぎ水産の日プレゼントキャンペーン事務局 ☎022(792)8101 〒984-0051 仙台市若林区新寺1-2-26 小田急仙台東口ビル5F 仙台ばと内

「みやぎ水産の日」の
情報はこちら

みやぎ水産の日 検索

水産産業振興課 ☎022(211)2954



仙台地域 [大衡村]
お城と桜のコラボ
大衡城跡公園



黒川地方を支配していた黒川景氏くろかわかげうじの家臣、大衡治部大輔宗氏が築城した城跡に大手門や登城路を整備した公園で、天守閣を思わせる大衡城青少年交流館と桜のコラボレーションが見どころです。見晴らし抜群の景色を眺めながら、のんびりとお花見を楽しんでみてはいかがでしょうか。

- 目 例年の見頃は4月中旬～下旬頃
- 所 大衡村大衡字塩浪
- 問 大衡村産業振興課
☎022(341)8514

栗原地域 [栗原市]



楽しみがいっぱい 春のくりでんミュージアム

くりでんミュージアムには、平成19年に廃線となったくりはら田園鉄道(通称「くりでん」)の貴重な資料や、沿線を再現したジオラマ、当時の車両の展示のほか、実際に営業運転していた車両の運転席で体験する運転シミュレーターなどがあり、見て・触れて・体験できる施設です。毎年4月からは隣接する旧若柳駅で、レトロ調車両のKD95乗車会や、



爽やかな風を体感できるレールバイク乗車会が始まります。懐かしい硬券切符や木製の改札口、腕木式信号機など昭和の雰囲気を感じることができます。ぜひ家族連れでお越しください。

- 所 栗原市若柳字川北塚ノ根17-1
- 問 くりはら田園鉄道公園 HP
☎0228(24)7961
※乗車会開催日程はHPなどでご確認ください。

仙南地域 [全域]



「ひなの郷せんなん」を満喫

仙南地域は、特色あるひな祭りが各地で開催される「ひなの郷」です。丸森町の蔵の郷土館齋理屋敷では、豪商・齋藤家で受け継がれた段飾りや、色鮮やかな吊るしびなが40畳の座敷を華やかに彩ります。また、蔵王町のみやぎ蔵王こけし館では、遠刈田伝統こけしのひなを販売します。このほか、角田市郷土資料館では伊達政宗公の次女牟宇姫



齋理屋敷「齋理の雛まつり」3月29日(日)まで

ゆかりのひな人形、村田町歴史みらい館では享保ひななど、各施設で工夫を凝らした展示が行われます。おひな様の柔らかな表情に、春の訪れを感じてみませんか。



みやぎ蔵王こけし館「こけしびなまつり」3月22日(日)まで

- 問 大河原地方振興事務所 HP
☎0224(53)3182
※詳細は、HPなどでご確認ください。



気仙沼・本吉地域 [南三陸町]



極上のワカメ刈り体験



南三陸町観光協会提供

志津川湾では、外海の荒波と冬の低い海水温で、葉肉が厚く美味しい極上ワカメが育ちます。乗船しての収穫、試食、お土産詰め放題など盛りだくさんの貴重な体験ができるのは4月中旬までです。自身で収穫したひと味違う極上ワカメを食べに、南三陸町へぜひお越しください。

- 目 3月8日(日)から4月12日(日)までの毎週日曜日
- 問 南三陸町観光協会 HP
☎0226(47)2550

登米地域 [登米市]



東北風土マラソン&フェスティバル2020



東北の名物グルメや日本酒の仕込み水を味わいながら春の長沼のほりを走る「東北風土マラソン」や登米市内外のグルメを堪能できる「登米フードフェスティバル」などを同時開催します。食べる、飲む、走る、さまざまな形で皆が楽しめるイベントです。

- 目 4月25日(土)、26日(日)
※ランナーの申し込みは3月15日(日)まで
- 所 長沼ポート場(長沼フートピア公園)
- 問 同実行委員会事務局
☎0220(52)4648

大崎地域 [大崎市]



第10回おおさき鳴子温泉菜の花フェスティバル



かわたび川渡温泉の春の到来を告げる菜の花フェスティバルでは山並みと菜の花が皆さんをお迎えます。「なる子ちゃんこ鍋」やしそ巻きなどの大崎地域のおいしいものや、バイオ燃料のゴーカートを楽しめます。うらかな春の1日をお過ごしください。

- 目 4月26日(日)
- 所 鳴子温泉川渡河川敷
- 問 同フェスティバル実行委員会事務局(有千田清掃)
☎0229(27)3152

石巻地域 [石巻市]



日和山公園の桜

市内中心部の高台にあり、石巻市内を一望することができる日和山公園。かつて松尾芭蕉や多くの文人が訪れている日和山公園は、桜の名所として多くの人に愛されています。天気の良い日は牡鹿半島や遠く松島の風景を見ることができ、ソメイヨシノをはじめ約400本の桜を鑑賞できます。



- 目 4月中旬から下旬
- 所 日和山公園
- 問 石巻市観光課
☎0225(95)1111(内3536)



凡例
目 日時、期間 人 定員、募集人数
所 場所、会場 費 費用、料金 問 問い合わせ
日程・内容などは変更される場合がありますので、お出かけ前にそれぞれの問い合わせ先にご確認ください。
HP みやぎ県政だよりWEB版の「虹メール」ページにさらに詳しいページへのリンクがあります。
<http://www.pref.miyagi.jp/site/kenseidayori/>
みやぎ県政だより 検索

3月

竹駒神社初午大祭

日 4日(水)～10日(火) 所 岩沼市／竹駒神社
問 竹駒神社社務所 ☎0223(22)2101

巨理町役場新庁舎開庁記念

2020年伊達なわたりまるごとフェア

日 8日(日) 所 巨理町役場新庁舎駐車場
問 巨理町観光協会 ☎0223(34)0513

第4回しばたスプリングフラワーフェスティバル

日 14日(土)、15日(日) 所 柴田町船岡城址公園
問 柴田町商工観光課 ☎0224(55)2123

おながわ春のファンまつり

日 15日(日) 所 女川駅前商業エリア
問 女川町観光協会 ☎0225(54)4328

奏でるWaza展

日 20日(金・祝)～22日(日)
所 道の駅村田(村田町物産交流センター)
問 (一財)村田町ふるさとリフレッシュセンター
☎0224(83)5505

志津川湾牡蠣わかめまつり福興市

日 22日(日)
所 南三陸町／志津川仮設魚市場特設会場
問 同実行委員会事務局 ☎090(7077)2550

4月

西公園 桜岡花見

日 上旬～下旬 所 仙台市／西公園
問 西公園花見協賛会事務局 ☎022(723)5780

榴岡公園桜まつり

日 上旬～下旬 所 仙台市／榴岡公園
問 榴岡公園お花見協賛会 ☎022(299)2361

わくや桜まつり

日 上旬～下旬 所 涌谷町城山公園
問 涌谷町観光物産協会 ☎0229(43)2119

しばた桜まつり

日 3日(金)～19日(日) (予定)
所 柴田町船岡城址公園
問 同まつり実行委員会(柴田町商工観光課内)
☎0224(55)2123

七ヶ宿湖さくらまつり

日 10日(金)～30日(木) (開花状況により変更あり)
所 七ヶ宿ダム自然休養公園
問 七ヶ宿町観光協会 ☎0224(37)2177

なとり春まつり

日 11日(土) 所 名取市役所
問 同まつり実行委員会 ☎022(382)3236

齋理屋敷初夏の企画展「端午の節句」

日 14日(火)～5月24日(日)
所 丸森町／蔵の郷土館齋理屋敷
☎0224(72)6636

しおがまさま神々の花灯り

日 17日(金)、18日(土)
所 志波彦神社・鹽竈神社表参道および境内
問 塩釜市青年四団体連絡協議会 ☎022(367)5111

お出かけガイド

宮城オルレ第4コース「登米コース」のオープニングイベントを開催します。

登米市の豊かな自然と田園風景、歴史や文化を、
ゆっくり歩きながらお楽しみください。



宮城オルレ登米コース オープニングイベント

日 3月21日(土) 午前10時～午後4時
所 豊里花の公園グラウンド
問 県観光課 ☎022(211)2755

小斎鹿島神社「奉射祭」



日 3月8日(日)
午前9時30分～
午後0時30分
所 丸森町／鹿島神社
問 小斎まちづくりセンター
☎0224(78)1111

馬に乗らずに立ったまま的を射るもので、約360年前の江戸時代に
起源がある伝統的な行事です。

西行戻しの松公園の桜



日 4月中旬～下旬
所 西行戻しの松公園
問 松島町産業観光課
☎022(354)5708

西行法師が諸国行脚の折、松
の大木の下で出会った童子と
禅問答をして敗れ、松島行き
を諦めたという由来の地。展望台からは260本余りのソメイヨシノと
松島湾が望め、他に類を見ない花見が楽しめます。

おおがわら桜まつり



日 4月3日(金)～17日(金) (予定)
所 大河原町／白石川公園
(大河原大橋～末広橋間)
問 同まつり実行委員会
☎0224(53)1260

白石川堤に沿って約1200本
の桜が、残雪を冠した蔵王連峰をバックに鮮やかに咲き誇ります。長
きにわたり多くの方に愛されている桜並木をぜひお楽しみください。
夜にはライトアップされた桜を見ながら散歩するのがお薦めです。

鹿島台互市(春)



日 4月10日(金)～12日(日)
午前9時～午後4時
所 大崎市鹿島台
(駅前～昭和通り)
問 同運営委員会(大崎市鹿島
台総合支所地域振興課内)
☎0229(56)5520

わらじ村長こと鎌田三之助が村民の福利を図ろうと始めた「鹿島台
互市」。世界農業遺産に認定された大崎市鹿島台地域で春と秋に2
回開催し、毎年多くの客でにぎわいます。

伊達なバス旅

実施期間：4月～11月

仙台駅など発着の日帰り観光バスツアーを実施します。各ツアーの
内容や申し込みは専用パンフレットや仙台・宮城観光キャンペーン推進
協議会ホームページをご覧ください。事前の申し込みが必要です。申
し込みはお早め!

問 仙台・宮城観光キャンペーン推進協議会 ☎022(211)2895

凡例 日 日時、期間 所 場所、会場 問 問い合わせ

日程・内容などについては変更される場合がありますので、
お出かけ前にご確認ください。

問 観光情報発信センター(観光インフォメーションセンター)
☎022(211)2822

4月

道の駅かくだ開業1周年イベント

日 19日(日) (予定)
問 道の駅かくだ ☎0224(61)2850

滝山桜まつり

日 中旬 所 滝山公園
問 東松島市観光物産協会 ☎0225(87)2322

こごた桜まつり

日 中旬～下旬 所 美里町／小牛田公園
問 小牛田駅前商店会 ☎0229(32)2463

七ツ森湖畔公園花まつり

日 中旬～下旬 所 花野果ひろば七ツ森
問 同実行委員会 ☎022(345)4855

朝日山公園(桜の名所)

日 中旬～下旬(見頃時期) 所 岩沼市字荒井12
問 岩沼市復興・都市整備課 ☎0223(22)1111

春の洋ラン展in村田

日 24日(金)～5月6日(水・祝)
所 道の駅村田(村田町物産交流センター)
問 (一財)村田町ふるさとリフレッシュセンター
☎0224(83)5505

登米フードフェスティバル

日 25日(土)、26日(日) 所 長沼フートピア公園
問 同実行委員会事務局 ☎0220(52)4648

第10回おおさき鳴子温泉菜の花フェスティバル

日 26日(日) 所 大崎市鳴子温泉川渡河川敷
問 同フェスティバル実行委員会事務局(街千田清掃)
☎0229(27)3152

祝100回記念福興市大感謝祭

日 26日(日)
所 南三陸町／志津川仮設魚市場特設会場
問 同実行委員会事務局 ☎090(7077)2550

初午まつり 火伏せの虎舞

日 29日(水・祝) 所 加美町中新田花楽小路商店街
問 加美町商工観光課 ☎0229(63)6000

5月

白石市民春まつり

日 3日(日・祝) 所 白石駅前中心市街地・白石城
問 同まつり協議会(白石市商工観光課内)
☎0224(22)1321

第62回全日本こけしコンクール

日 3日(日・祝)～5日(火・祝) 所 ホホワイトキューブ
問 同コンクール事務局(白石市商工観光課内)
☎0224(22)1321

インターナショナルデイズ2020「アメリカⅢ」

日 3日(日・祝)～5日(火・祝) 所 七ヶ浜国際村
☎022(357)5931

第27回かくだ宇宙っ子まつり

日 5日(火・祝) 所 角田市／台山公園
問 同まつり実行委員会 ☎0224(63)2120

宮城県図書館

宮城県図書館は、県民誰もが利用できる生涯学習の拠点施設です。豊かな自然に囲まれ、「宇宙船」に例えられる近代的なフォルムの建物には、約118万点の資料が保存されています。

東日本大震災文庫展X「1.17と3.11」

当館所蔵の「東日本大震災文庫」資料を中心とした展示を行います。10回目の今回は、発災から9年目となる東日本大震災を、25年目の阪神・淡路大震災と共に振り返り、当時の被災状況や震災が社会にもたらした変化について、資料を通してご紹介します。館内各所で震災・防災に関する展示も行っていますので、こちらもぜひご覧ください。

※会場は2階展示室です

📅 3月7日(土)～5月31日(日) 午前9時～午後5時



東日本大震災文庫展Xの様子

第51回子どもの本展示会

2019年に出版された児童書などの中から、当館所蔵の約2千冊を展示します。

資料は全て自由に手に取って読むことができます。児童書選びの参考として、また新しい本との出会いのきっかけとして、広く豊かな児童書の世界に触れてみませんか。

📅 4月23日(木)～5月10日(日) 午前9時～午後5時



第50回こどもの本展示会の様子

〒981-3205 仙台市泉区紫山1-1-1

☎ 022(377)8441 FAX 022(377)8484

午前9時～午後7時(日曜祝日は午後5時まで)

休館日/月曜(祝日の場合は翌日)

モリリン加瀬沼公園

花見とバーベキューを楽しもう

園内には、桜の季節には花見をしながらバーベキューを楽しむことができる広場のほか、サッカー場、野球場、芝生広場や大型遊具など多くの施設があり、お子さんからお年寄りまで幅広い年代の方に楽しんでいただける公園です。ぜひ遊びに来てみませんか。

※土日祝日のバーベキュー利用は要予約。予約は管理事務所まで



バーベキュー広場

〒981-0111 利府町加瀬字新堤下7-1

☎・FAX 022(767)2723(管理事務所)

午前8時～午後6時(10月～3月は午後5時閉園)

休園日/火曜(祝日の場合は翌日)、年末年始

グランディ・21(宮城県総合運動公園)

家族や友達と、みんなと楽しい時間を過ごそう

▶ テニスコート

砂入り人工芝10面/ハードコート3面

▶ セキスイハイムサブアリーナ(個人利用)

利用可能競技:バスケットボール/バレーボール/卓球/バドミントンなど

📍各施設の料金や利用方法など、詳しくはお問い合わせいただくか、ホームページをご覧ください。



テニスコート



セキスイハイムサブアリーナ

〒981-0122 利府町菅谷字館40-1

☎ 022(356)1122 FAX 022(356)1123 HP

午前9時～午後9時(日曜祝日は午後5時まで)

休館日/第1・3・5月曜(祝日の場合は翌日)

県内の市町村からの情報をシリーズでお知らせします

加美町



かみーご

「加美富士」と呼ばれ親しまれる葉菜山が座し、鳴瀬川の流れの下、清流に育まれた田園風景が一面に広がる加美町には、豊かな自然を楽しめるアウトドアフィールドが形成されています。

手ぶらでOK
加美町の自然を満喫

葉菜山は、標高553mの里山で、初心者から上級者まで、1年中トレッキングを楽しめる人気のスポットです。スキー場や温泉、コテージなど子どもから大人まで楽しめる多様なリゾート施設も備えています。

「やくらい薬師の湯」では、自転車やカヌーのレンタルができ、サイクリングやカヌーを楽しんだ後は温泉に漬かって疲れを癒やせます。

ポルダリング施設「やくらいWALL」や、東北初のランニングバイク専用コース「やくらいランニングバイクパーク」は、県内外から多



加美町の自然を存分に体感できる「SEA TO SUMMIT」



くの利用者でにぎわっています。加美町の山・川・里を存分に体感できる環境スポーツイベント「SEA TO SUMMIT」を毎年秋に開催しています。鳴瀬川をカヌーでスタートし、自転車、登山を楽しみながら、葉菜山の頂上を目指すスポーツイベントです。アウトドアスポーツを通じて加美町の自然を満喫してみてください。



令和元年12月末現在
人口:22,992人
世帯数:8,147世帯
加美町総務課
☎0229(63)3111

女川町



シーバルちゃん

未来への新しいまちのカタチ

女川町は、新しい価値や可能性を生み出すように、誰もが挑戦できるオープンな環境の下、「被災地」から「おもしろいまち」へと大きく生まれ変わっています。住まいは安全な高台に、行政・商業・医療・教育などはJR女川駅を中心に、さまざまな機能をコンパクトにする。とで、新たなにぎわいと活力を生み出しています。

ウミネコが羽ばたく様子をイメージしたJR女川駅は、温泉温浴施設「ゆぼっぱ」を併設。駅前の商業施設「シーバルピア女川」「地元市場ハマテラス」には、レンガみち沿いに、町民の日常生活を支える商店、国産ギター工房やスペインタイル工房などの新たな店舗や旬の味を堪能できる飲食店などが集まり、ゆったりとまち歩きを楽しめるスポットとして町内外の人でにぎわっています。



レンガみちの先に浮かぶ初日の出



JR女川駅から海に向かって伸びるレンガみち

サイクルを使ったサイクリングや、環境省の「みちのく潮風トレイル」のルートを活用したトレッキングなども楽しめます。人と人とのつながりが多様な変化を生み、町を次なる挑戦に向かわせています。未来に向け、「おもしろいまち」へ進化し続ける女川町を体験してください！



令和元年12月末現在
人口:6,416人
世帯数:3,137世帯
女川町総務課
☎0225(54)3131



©宮城県・旭プロダクション
アニメ むすび丸

台風第19号災害・東日本大震災に関するお知らせ (色枠は、台風第19号災害の情報を含むお知らせです)

寄付金・義援金・ 子ども育英募金の受け入れ

東日本大震災および台風第19号による災害に関する寄付金の受け入れを行っています。

温かいご支援をお待ちしています。

【東日本大震災】

- ① 宮城県災害復興寄付金、② 災害義援金、③ みやぎ子ども育英募金

【台風第19号災害】

- ① 災害復興寄付金、② 災害義援金
- 【使途】① 県内の災害復旧・復興事業の実施、② 被災者に対する生活支援、③ 震災孤児などの支援

☎022(211)2372

☎022(211)2516

☎022(211)2528

被災者生活再建支援制度 (台風第19号災害関連)

台風第19号災害により生活基盤に著しい被害を受けた世帯に支援金を支給しています。

☎全壊、大規模半壊世帯など

【支給額】
基礎支援金：全壊など100万円、大

規模半壊50万円
加算支援金・建設・購入200万円、修繕100万円、賃貸(公営住宅は除く)50万円

※世帯の人数が1人の場合、右記の4分の3の支給額となります。

【申請期限】

基礎支援金・令和2年11月11日まで
加算支援金・令和4年11月11日まで
【申請窓口】被災当時お住まいの市町村の被災者支援担当課など

☎各市町村被災者支援担当課

☎消防課 ☎022(211)2372

被災された方の県税の減免など

災害により被害を受けた方は、県税の減免などを受けられる場合があります。申請などが必要になりますので、詳しくは各県税事務所にお問い合わせください。

☎各県税事務所

☎各県税事務所

中小企業の経営相談

中小企業の災害復旧貸し付けやセーフティネット保証など各種金融等支援策の説明や、事業継続・復旧のための相談を受け付けます。

☎(金融支援) 商工金融課 ☎022(211)2744

被災者生活再建支援制度 (東日本大震災関連)

震災により住宅が全壊するなど、生活基盤に著しい被害を受けた世帯に支援金を支給しています。

☎基礎支援金を受給した方

※既に加算支援金を受給された方は申請できません。

【対象市町】仙台市、石巻市、塩竈市、気仙沼市、名取市、多賀城市、東松島市、七ヶ浜町、女川町、南三陸町

【支給額】建設・購入200万円、補修100万円、賃借(公営住宅は除く)50万円

※世帯の人数が1人の場合、支給額が4分の3となります。

☎4月10日(金)まで

※基礎支援金および対象市町以外の加算支援金の申請期間は終了しました。

【申請窓口】基礎支援金を申請した市町の被災者支援担当課など

☎各市町被災者支援担当課

☎消防課 ☎022(211)2372

- 凡例
- 📅 日時、期間
- 👤 対象
- 🗺️ 問い合わせ先
- 📍 新場所、会場
- 👥 定員、募集人数
- ✉️ Eメールアドレス
- 📄 申し込み
- 💰 費用、料金
- 🏠 ホームページに詳細あり

※日程や申込方法など、各記事のより詳しい内容は、📄にお問い合わせください。

自動車税種別割・自動車税環境性能割などの非課税措置
東日本大震災により被災した自動車の所有者であった方が、被災自動車を抹消登録などして代替自動車を取得する場合、被災自動車1台につき代替自動車1台の自動車税種別割・自動車税環境性能割(または軽自動車税環境性能割)が非課税となる税制措置を実施しています。この措置の自動車の取得期限は、いずれも令和3年3月31日までです。

なお、自動車税種別割は代替自動車を取得した年度とその次の年度が非課税となります。(例・令和元年度に取得した場合は令和2年度まで)
※令和元年10月から排気量などに応じて毎年かかる自動車税は「自動車税種別割」に名称変更されました。また、自動車取得税は廃止され、「自動車税環境性能割」・「軽自動車税環境性能割」が導入されました。

各県税事務所

税務課

☎022(211)2326

旧優生保護法による優生手術などを受けた方へ

「旧優生保護法一時金支給法」に基づき、国では、優生手術などを受けた方に一時金を支給しています。

現在、生存している方で、下記の(ア)または(イ)に該当する方が対象となります。

- (ア) 旧優生保護法が存在した間(昭和23年9月11日～平成8年9月25日)に、優生手術を受けた方(母体保護のみを理由として手術を受けた方は対象となりません)。
- (イ) (ア)と同じ期間に生殖を不能にする手術などを受けた方(母体保護や疾病の治療を目的とするなど、優生思想に基づくものでないことが明らかでない手術などを受けた方は対象となりません)。

詳しくは厚生労働省ホームページをご覧ください。

厚生労働省 旧優生保護法一時金

対象となる方は、お住まいの都道府県の窓口に請求書を提出してください。郵送による提出も可能です。

宮城県の相談窓口はこちらです

宮城県旧優生保護法一時金受付・相談窓口 / 電話 022(211)2322(専用ダイヤル) FAX 022(211)2591

気兼ねなくご相談ください。請求書の様式なども郵送いたしますので、必要な方はご連絡ください。

3月11日は「みやぎ鎮魂の日」です

県は、東日本大震災で亡くなられた方々に追悼の意を表し、震災の記憶を風化させることなく後世に伝えるため、「みやぎ鎮魂の日」を定める条例を平成25年に制定し、3月11日を「みやぎ鎮魂の日」と定めています。

震災から9年となる今年の「みやぎ鎮魂の日」を迎えるにあたり、県民の皆さまには県内各地で行われる追悼行事などへのご協力をお願いします。

東日本大震災で亡くなられた方々への黙とうについて

東日本大震災が発生した午後2時46分に、亡くなられた方々のご冥福を祈り、1分間の黙とうをお願いします。

☎消防課 ☎022(211)2377



震災復興慰霊碑(東松島市野蒜)

追悼献花・記帳所について

東日本大震災で亡くなられた方々を追悼するため、追悼献花・記帳所を設置します。

☎3月11日(水)午前9時～午後5時

☎①県庁(行政庁舎)、大河原合同庁舎、大崎合同庁舎

②グランディ・21セキスイハイムスーパーアリーナ

☎①危機対策課 ☎022(211)2464

②(公財)宮城県スポーツ協会 ☎022(356)1122

市町の追悼式・慰霊祭

| 市町名 | 開催場所 | 問い合わせ |
|------|--------------------|--------------|
| 気仙沼市 | 気仙沼市総合体育館 | 0226(22)6600 |
| 南三陸町 | 南三陸町総合体育館 | 0226(29)6451 |
| 石巻市 | 石巻市河北総合センター | 0225(95)1111 |
| 女川町 | 女川町総合体育館 | 0225(54)3131 |
| 東松島市 | 東松島市民体育館 | 0225(82)1111 |
| 塩竈市 | 塩竈ガス体育館 | 022(355)5007 |
| 七ヶ浜町 | 七ヶ浜国際村 | 022(357)7437 |
| 多賀城市 | 多賀城市文化センター | 022(368)1141 |
| 仙台市 | 宮城野体育館(元気フィールド仙台内) | 022(214)1145 |
| 名取市 | 名取市文化会館 | 022(724)7140 |
| 岩沼市 | 岩沼市民会館 | 0223(22)1111 |
| 亘理町 | 亘理町中央公民館 | 0223(34)1111 |
| 山元町 | 山元町東日本大震災慰霊碑建立地 | 0223(37)1111 |
| 利府町 | ペア・パル利府(町民交流館) ※1 | 022(767)2112 |

※1 利府町は献花台・記帳所の設置です。追悼式、慰霊祭はありません。

※ 市町村では、これら以外の行事も開催される場合があります。

| | | | |
|----|---------|-----------|----------------|
| 凡例 | 日 日時、期間 | 対 対象 | 問 問い合わせ |
| | 新 場所、会場 | 人 定員、募集人数 | ✉ Eメールアドレス |
| | 申 申し込み | 費 費用、料金 | HP ホームページに詳細あり |

※日程や申込方法など、各記事のより詳しい内容は、**問**にお問い合わせください。

みやぎ介護人材を育む取組宣言認証制度

介護職員の育成や、働きやすい環境づくりに取り組んでいることを宣言し、県と介護関係団体で組織する「宮城県介護人材確保協議会」が認証する制度を実施しています。

宣言・認証事業所はホームページで公表しています。

みやぎ介護人材を育む取組宣言認証制度事務局

☎022(343)8565

📍長寿社会政策課 **HP**

☎022(211)2556

宮城県警察官採用試験

「職種」①警察官A(大卒・大卒見込み、年2回実施 男性一般・女性一般、②警察官B(大卒以外) 男性・女性

「試験日」①(第1回)5月10日(日)、②(第2回)および②9月20日(日)

「申込期間」①(第1回)3月19日(木)～4月17日(金)、②(第2回)および②7月22日(水)～8月21日(金)

「申込方法」ホームページまたは郵送で受け付け

※その他の職種は3月初旬に発表予定。詳しくは、県警ホームページをご覧ください。

📍警察本部警務課 **HP**

☎0120(204)606

すてきな出会い見つけないか?
～あなたのパートナー探しをお手伝いします～

サービス内容

個別での出会いの場のご提供
会員登録制のパートナー紹介、各種結婚相談やカウンセリングを行っています。

イベントの開催
ジョイフルふれあいパーティー(月1回程度)やお泊まりコン、お父さん・お母さんの交流会などイベントを開催しています。

みやぎ結婚支援ポータルサイト「み・ち・び・き みやぎ」
県内を中心とした婚活イベント情報を紹介しています。地域別、月別でイベント検索が可能です。

みやぎ青年婚活サポートセンター ☎022(293)4638
受付時間/午前10時～午後5時 定休日/毎週火曜日

楽天イーグルス試合観戦ご優待 | 楽天生命パーク宮城 宮城球場

優待対象試合 ※対象試合は変更追加になる場合があります

| 試合日 | 対戦チーム | 試合開始 |
|----------|--------------|-------|
| 4月7日(火) | 北海道日本ハム | 18:00 |
| 4月8日(水) | 北海道日本ハム | 18:00 |
| 4月9日(木) | 北海道日本ハム | 18:00 |
| 4月28日(火) | オリックス・バファローズ | 18:00 |
| 4月30日(木) | オリックス・バファローズ | 18:00 |

席種・料金
球団指定の座種(自由エリアを含む)1,000円～
※1試合につき4枚まで 4月開催試合・受付中

申し込み方法 ※必ず事前予約が必要です
右下のホームページ、またはQRコードからお申し込みください。事前のお申し込みがない場合、球場でのお引き換えはできませんので、ご注意ください。

引き換え方法
楽天生命パーク宮城 イーグルスゲート横特設テント
試合開始時間の3時間前から引き換え開始
※引き換え場所・時間に変更になる場合があります。
※席種・席位置の指定はできません。 ※大人子ども同一料金。3歳以下でも1席を要する場合はチケットが必要です。 ※対象試合が雨天などで中止となった場合、優待は無効となり払い戻しをします。 ※各日定員に達し次第、受け付けを終了します。

📍チケットに関すること:(株)楽天野球団チケットセンター
☎050(5817)8192 (午前10時～午後6時※不定休) ※電話での申し込み不可

📍オリンピック・パラリンピック大会推進課 ☎022(706)7117

お申し込みはこちら
<https://www.rakuten eagles.jp/lp/kensei/>

HP みやぎ県政だよりWEB版の「県からのお知らせ」ページにさらに詳しいページへのリンクがあります。
<http://www.pref.miyagi.jp/site/kenseidayori/>

みやぎ県政だより 検索

ご案内

自動車税種別割の身体障害者等減免

障害者手帳などをお持ちの身体障害者等(身体障害者、戦傷病者、知的障害者、精神障害者)のうち、一定の要件に該当する方は、申請することによって自動車税種別割が減免されます。

詳しくは、住所地を所管する県税事務所(軽自動車税種別割については市町村)へお問い合わせください。

☎4月1日(水)～6月1日(月)

※申請には、3月中の名義変更手続きなどが必要な場合があります。

📍各県税事務所

📞税務課 ☎022(211)2326

産業廃棄物税の課税期間延長

産業廃棄物税は、産業廃棄物の排出抑制や適正な処理を推進するための施策を行うことを目的に、産業廃棄物の最終処分場への搬入1トンにつき千円を排出事業者課しているものです。この課税期間が5年間延長となり、令和7年3月31日までとなりました。

引き続き、宮城県の産業廃棄物税についてご理解と協力をお願いします。

📞税務課 ☎022(211)2324

試験

宮城県警察官採用試験

「職種」①警察官A(大卒・大卒見込み、年2回実施 男性一般・女性一般、②警察官B(大卒以外) 男性・女性

「試験日」①(第1回)5月10日(日)、②(第2回)および②9月20日(日)

「申込期間」①(第1回)3月19日(木)～4月17日(金)、②(第2回)および②7月22日(水)～8月21日(金)

「申込方法」ホームページまたは郵送で受け付け

※その他の職種は3月初旬に発表予定。詳しくは、県警ホームページをご覧ください。

📍警察本部警務課 **HP**

☎0120(204)606

みやぎ結婚支援ポータルサイト「み・ち・び・き みやぎ」
県内を中心とした婚活イベント情報を紹介しています。地域別、月別でイベント検索が可能です。

みやぎ青年婚活サポートセンター ☎022(293)4638
受付時間/午前10時～午後5時 定休日/毎週火曜日

HP みやぎ県政だよりWEB版の「県からのお知らせ」ページにさらに詳しいページへのリンクがあります。
<http://www.pref.miyagi.jp/site/kenseidayori/>

みやぎ県政だより 検索

住宅再建支援事業(二重ローン対策)

次の条件全てを満たす方を対象に、既存の住宅ローンにかかる5年間の利子相当額(上限50万円)を補助します。

宮城県産業復興相談センター
☎022(722)3858

東日本大震災事業者再生支援機構
☎022(393)8550

📍商工金融課 ☎022(211)2744

自衛官募集中
宮城地方協力本部

抑制や適正な処理を推進するための施策を行うことを目的に、産業廃棄物の最終処分場への搬入1トンにつき千円を排出事業者課しているものです。この課税期間が5年間延長となり、令和7年3月31日までとなりました。

引き続き、宮城県の産業廃棄物税についてご理解と協力をお願いします。

📞税務課 ☎022(211)2324

できていますか? 上手な医療のかかり方

病院や診療所などの医療機関には、それぞれ役割分担があり、医療を受ける際には、病院や診療所の適切な使い分けが大切です。

例えば、治療内容に応じた病院から診療所への転院や、「紹介状」なしで大きな病院を初回受診する際の特別料金制度(緊急時などやむを得ない場合を除く)など、地域全体で医療を支えていくための取り組みが行われています。

かかりつけ医をもちましょう

「かかりつけ医」は、健康に関することを何でも相談でき、必要な時は専門の医療機関を紹介してくれる身近にいて頼りになる存在です。

住み慣れた場所で、いつまでも健やかに暮らすことができるように、自宅や職場の近くに「かかりつけ医」を見つけておきましょう。

📞医療政策課 ☎022(211)2618

県からのお知らせ

不動産取得税の減免

震災により滅失・損壊した家屋・敷地の所有者などが、これらに代わるものと認められる家屋・土地を令和3年3月31日までの間に取得した場合に、震災により滅失・損壊した家屋の床面積相当分・被災家屋の敷地の面積相当分を差し引いて課税されます。

📞各県税事務所

📞税務課 ☎022(211)2324

小・中学生保護者への就学援助制度

経済的理由により就学が困難な小・中学生の保護者の方は、学校教育法の規定に基づき就学援助(学用品費・給食費など)を受けることができます。

なお、東日本大震災により被災し、就学困難となった児童生徒の保護者を対象とした就学支援制度も実施されています。

※申請方法など詳しくは、お住まいの市町村教育委員会にお問い合わせください。

📞各市町村教育委員会

📞義務教育課 ☎022(211)3641

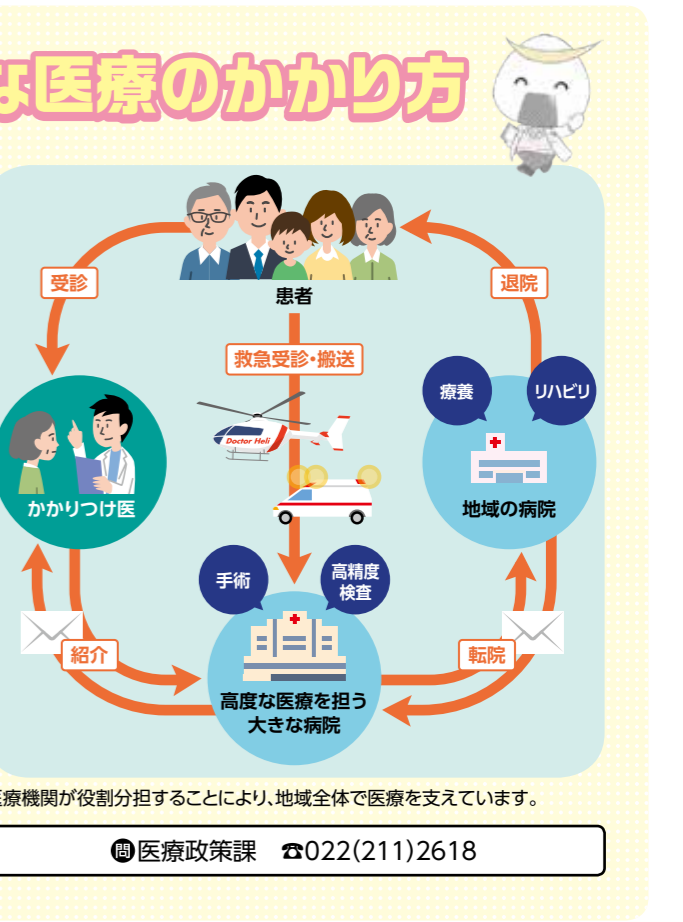

県政広報ガイド



宮城県広報課Facebook

宮城県メールマガジン「メルマガ・みやぎ」

あなたの手元に宮城の全てが。
すてきなプレゼント企画もあります！



宮城県ホームページ

視覚障害者や高齢者などに配慮し、音声読み上げ機能を導入しています。県政だよりウェブ版(HTML、PDF、電子ブック)も公開中です。

ラジオ

- TBCラジオ「県からのお知らせ」金曜 午後2時52～53分
- TBCラジオ「ラジオ県民だより」土曜 午前10時35～39分
- Date fm「アROUNDザミヤギ」月～金曜 午前10時35～39分
- 各コミュニティFM(放送局・放送日時などはホームページでご確認ください)

地上デジタルデータ放送(ミヤギテレビ)

- 閲覧方法
- ①テレビのリモコンのdボタンを押す
 - ②「県市町村からのお知らせ」を選択

新聞

- 県からのお知らせ 河北・朝日・読売・毎日・産経にて掲載
3月1日(日)、4月5日(日)に掲載予定

広報テレビ番組

「伊達な旅紀行～いいトコ!みやぎ」

ナレーション:山本里菜アナウンサー

～ 3月の放送予定 ～

| | | |
|-------|---------|--------|
| 3月 2日 | 復活のノリ漁 | 七ヶ浜町 |
| 3月 9日 | 米川の水かぶり | 登米市 |
| 3月16日 | 缶詰で晩酌を | 美里町 |
| 3月23日 | 冬の松島 | 松島町 |
| 3月30日 | 産金の郷 | 涌谷 涌谷町 |

※放送内容は予定です。予告なく変更する場合があります。

放送/毎週月曜
夕方6時24～30分
放送局/BS-TBS
(BS6チャンネル)



米川の水かぶり(登米市米川)

新聞の番組表には載っていません。リモコンの「番組表」からご確認ください。

編集後記

表紙の撮影のために石巻鮎川まで2往復。腹が減っては仕事ができない、せっかく来たんだからと言い聞かせ、昼食時にはついついお財布の紐も緩みます(ほっぺも)。(鈴)

県からのお知らせ



| | | | |
|----|-------|---------|-------------|
| 凡例 | 日時、期間 | 対象 | 問い合わせ |
| | 場所、会場 | 定員、募集人数 | Eメールアドレス |
| | 申し込み | 費用、料金 | ホームページに詳細あり |

※日程や申込方法など、各記事のより詳しい内容は、お問い合わせください。
印のある問い合わせ先の所在地は、宮城県庁 〒980-8570 仙台市青葉区本町3-8-1です。

©宮城県・旭プロダクション
アニメ むすび丸

募集



宮城県美田園高等学校 入学生・聴講生募集

令和2年度の一期入学生および社会人対象の聴講生を募集します。
〔出願・申込期間〕3月12日(木)～19日(木) ※13日(金)、14日(土)を除く。最終日は午前11時締め切り(必着)
〔願書・申込書類〕左記高等学校で配布
※出願方法など詳しくは左記高等学校へお問い合わせいただくか、ホームページをご覧ください。
◎宮城県美田園高等学校 HP
☎022(784)3572
◎宮城県美田園高等学校
☎022(211)3624

点訳・音訳・編集奉仕員 養成講座受講者募集

視覚に障害のある方のために、点字・録音図書を製作する点訳・音訳・編集の奉仕員養成講座を開講します。
◎1点訳15人 ◎音訳15人 ◎編集3人
(パソコンをお持ちの方。①②は選考、③は抽選)
◎16月～令和4年3月の指定月曜日
◎26月～令和3年3月の指定木曜日
◎36月～7月の指定日全7回
◎宮城県視覚障害者情報センター
◎無料・5月15日(金)までに、はがき(消印有効)に住所・氏名・年齢・電話番号・希望講座を記入し下記へ

◎宮城県視覚障害者情報センター
〒980-0011
仙台市青葉区上杉6-5-1
☎022(234)4047

宮城障害者職業能力開発校 短期課程訓練生募集

〔科名〕オフィス実務科
◎身体障害者手帳所持者10人
〔訓練期間〕6月9日(火)～10月20日(火)
〔選考日〕5月20日(水)
◎3月2日(月)から4月30日(木)までに、最寄りのハローワークへ
◎宮城障害者職業能力開発校
☎022(233)3124
FAX 022(233)3125

催し

NPO等の絆力を活かした 震災復興支援事業成果報告会

〔内容〕復興・被災者支援を行うNPOの活動報告会、NPOの情報発信・広報をテーマとした交流会
◎3月25日(水)午前10時～午後5時
◎せんだいメディアテーク1階(仙台市青葉区)
◎無料・3月19日(木)までに、ホームページに記載する方法でお申し込みください。
◎共同参画社会推進課(所在地: HP)
☎022(211)2576
FAX 022(211)2392

県庁でのイベント情報

県政広報展示室企画展(県庁18階)

※土日祝休日を除く

テーマ ●「みやぎ優れMONO」認定製品の紹介 2/25(火)～4/17(金)

時間 ●午前9時30分～午後4時

◎広報課 ☎022(211)2285

県民ロビーコンサート(県庁1階)

杜の都信用金庫

日時 ■3月25日(水)午後0時15分～45分
出演 ■宮城県多賀城高等学校合唱部(高校生による合唱)

曲目 ■「パプリカ」[3月9日]ほか

日時 ■4月22日(水)午後0時15分～45分

出演 ■仙台フィルハーモニー管弦楽団(オーケストラによるクラシック演奏)
曲目 ■「歌劇『コジ・ファン・トゥッテ』序曲」「交響曲第5番『運命』より」ほか

※曲目は変更となる場合があります

◎消費生活・文化課 ☎022(211)2527 HP

食材王国みやぎ

地場産品の展示販売(県庁1階)

3月 2日(月)～3月 6日(金)
大崎市(田尻)

3月 9日(月)～3月13日(金)
(※11日(水)を除く)塩竈市

3月16日(月)～3月19日(木)
石巻市



【開催時間】午前10時～午後4時(売り切れ次第終了)

※日時は、変更になる場合があります。

※第1金・土・日曜日は、「食材王国みやぎ地産地消の日」。

豊かな自然が育んだ宮城の食材を味わいましょう!

◎食産業振興課 ☎022(211)2815 HP

広告枠