

## 第51回宮城県災害対策本部会議

平成23年4月11日10時00分

### 1 災害の概況

- (1) 発生日時 平成23年3月11日 14時46分頃  
(2) 震央地名 三陸沖  
(北緯38.0度, 東経143.9度 牡鹿半島の東約130km)  
(3) 震源の深さ 約24km  
(4) 規模 マグニチュード9.0  
(5) 最大震度 震度7 (栗原市)  
(6) 津波 7.7m (石巻市鮎川)  
7.2m (仙台港)  
※痕跡等から推定した津波の高さ (平成23年4月5日仙台管区気象台発表)

### 2 被害の状況

#### (1) 人的被害 (詳細裏面)

死者 7,787人  
行方不明者 6,387人  
重傷 48人  
軽傷 (その他を含む) 2,668人

#### (2) 住家・非住家被害

全壊 - 棟 (調査中)  
半壊 - 棟 (調査中)  
一部破損 - 棟 (調査中)  
床上浸水 - 棟 (調査中)  
床下浸水 - 棟 (調査中)  
非住家被害 - 棟 (調査中)

#### (3) ライフライン 裏面のとおり

#### (4) 各部局所管施設等の被害額 (暫定値) ※最新の情報は別添の各部局資料参照

総務部関係被害	1,031,000	(調査継続中)
企画部関係被害	1,000	(調査継続中)
環境生活部関係被害	9,042,791	(調査継続中)
保健福祉部関係被害	28,722,041	(調査継続中)
経済商工観光部関係被害	732,000,000	(調査継続中)
農林水産部関係被害	914,828,919	(調査継続中)
土木部関係被害	457,050,000	(調査継続中)
企業局関係被害	2,210,929	(調査継続中)
教育委員会関係被害	93,516,848	(調査継続中)
計	2,238,403,528	千円

### 3 各部局の被害状況 別添のとおり

東日本大震災における被害等状況

2011/4/11 9:04

市町村	死者		人的被害		住家被害		ライフライン被害		避難状況		被災状況		その他		報告日時
	人	人	人	人	人	人	人	人	人	人	人	人	人	人	
	520調査中	2,653	1,820調査中	調査中	調査中	調査中	調査中	調査中	調査中	調査中	調査中	調査中	調査中	調査中	
仙台市	0	0	0	0	0	0	0	0	0	0	0	0	0	0	4/10 12:00
石巻市	2,653	2,770	調査中	調査中	調査中	調査中	調査中	調査中	調査中	調査中	調査中	調査中	調査中	調査中	4/10 8:00
塩釜市	44	5	3	調査中	調査中	調査中	調査中	調査中	調査中	調査中	調査中	調査中	調査中	調査中	4/9 15:00
気仙沼市	711	1,416	調査中	調査中	調査中	調査中	調査中	調査中	調査中	調査中	調査中	調査中	調査中	調査中	4/10 16:00
白石市	1	0	0	0	18	0	2	調査中	調査中	調査中	調査中	調査中	調査中	調査中	4/10 15:00
名取市	863	1,000	調査中	調査中	調査中	調査中	調査中	調査中	調査中	調査中	調査中	調査中	調査中	調査中	4/10 8:30
角田市	0	0	0	0	4	0	87	調査中	調査中	調査中	調査中	調査中	調査中	調査中	4/10 16:00
多賀城市	178	11	調査中	調査中	調査中	調査中	調査中	調査中	調査中	調査中	調査中	調査中	調査中	調査中	4/10 16:00
岩沼市	166	15	調査中	調査中	調査中	調査中	調査中	調査中	調査中	調査中	調査中	調査中	調査中	調査中	4/10 16:00
登米市	0	8	32	調査中	調査中	調査中	122	調査中	調査中	調査中	調査中	調査中	調査中	調査中	4/10 13:00
栗原市	0	0	2	417	0	5	16	調査中	調査中	調査中	調査中	調査中	調査中	調査中	4/8 14:00
東松島市	902	調査中	調査中	調査中	調査中	調査中	調査中	調査中	調査中	調査中	調査中	調査中	調査中	調査中	4/10 16:00
大崎市	4	0	8	40	0	168	137	調査中	調査中	調査中	調査中	調査中	調査中	調査中	4/10 17:00
蔵王町	0	0	0	0	0	0	0	調査中	調査中	調査中	調査中	調査中	調査中	調査中	4/9 16:00
七ヶ宿町	0	0	0	0	0	0	0	調査中	調査中	調査中	調査中	調査中	調査中	調査中	4/8 8:00
大河原町	0	0	0	0	0	8	27	調査中	調査中	調査中	調査中	調査中	調査中	調査中	4/10 16:00
村田町	0	1	0	0	0	0	0	調査中	調査中	調査中	調査中	調査中	調査中	調査中	4/10 16:00
柴田町	2	0	0	0	0	1	2	調査中	調査中	調査中	調査中	調査中	調査中	調査中	4/9 12:00
川崎町	0	0	0	0	3	0	2	調査中	調査中	調査中	調査中	調査中	調査中	調査中	4/10 16:00
丸森町	0	1	0	0	0	0	8	調査中	調査中	調査中	調査中	調査中	調査中	調査中	4/9 16:00
亶理町	244	45	1	42	0	1,000	1,000	調査中	調査中	調査中	調査中	調査中	調査中	調査中	4/10 15:00
山元町	604	204	9	81	調査中	調査中	調査中	調査中	調査中	調査中	調査中	調査中	調査中	調査中	4/9 16:00
炊鳥町	1	7	5	58	0	45	56	調査中	調査中	調査中	調査中	調査中	調査中	調査中	4/8 12:00
七ヶ浜町	59	15	調査中	調査中	調査中	調査中	調査中	調査中	調査中	調査中	調査中	調査中	調査中	調査中	4/10 9:00
利府町	1	0	1	0	0	0	70	調査中	調査中	調査中	調査中	調査中	調査中	調査中	4/9 17:00
大和町	0	0	0	4	0	17	121	調査中	調査中	調査中	調査中	調査中	調査中	調査中	4/8 11:00
大郷町	1	0	1	1	0	0	17	調査中	調査中	調査中	調査中	調査中	調査中	調査中	4/9 16:00
菅谷町	0	0	2	23	0	0	0	調査中	調査中	調査中	調査中	調査中	調査中	調査中	4/8 19:00
大衡村	0	1	0	2	0	0	47	調査中	調査中	調査中	調査中	調査中	調査中	調査中	4/10 16:00
色麻町	0	0	0	9	0	0	1	調査中	調査中	調査中	調査中	調査中	調査中	調査中	4/10 16:00
加美町	0	0	0	29	0	4	82	調査中	調査中	調査中	調査中	調査中	調査中	調査中	4/9 16:00
蒲谷町	2	5	3	20	24	62	159	調査中	調査中	調査中	調査中	調査中	調査中	調査中	4/10 15:00
美里町	0	10	5	31	0	76	279	調査中	調査中	調査中	調査中	調査中	調査中	調査中	4/10 15:30
女川町	394	678	調査中	調査中	調査中	調査中	調査中	調査中	調査中	調査中	調査中	調査中	調査中	調査中	4/9 10:00
南三陸町	437	調査中	調査中	調査中	調査中	調査中	調査中	調査中	調査中	調査中	調査中	調査中	調査中	調査中	4/10 15:00
計	7,787	6,387	48	820	1,848	29,634	2,423	5,588	36	20	2,502	449	52,488	0	

## 4月7日宮城県沖を震源とする地震について

平成23年4月11日10時00分

### 1 災害の概況

- (1) 発生日時 平成23年4月7日 23時32分頃
- (2) 震央地名 宮城県沖（北緯38.2度，東経141.9度）
- (3) 震源の深さ 約66km
- (4) 規模 マグニチュード7.1
- (5) 最大震度 震度6強（仙台市宮城野区，栗原市）

### 2 被害の状況

#### (1) 人的被害（詳細裏面）

- 死者 2人（調査継続中）
- 行方不明者 1人（調査中）
- 重傷 8人（調査継続中）
- 軽傷（その他を含む） 263人（調査継続中）

#### (2) 住家・非住家被害

- 全壊 36棟（調査継続中）
- 半壊 27棟（調査継続中）
- 一部破損 141棟（調査継続中）
- 床上浸水 1棟（調査中）
- 床下浸水 3棟（調査継続中）
- 非住家被害 81棟（調査継続中）

#### (3) ライフライン 裏面のとおり

#### (4) 各部局所管施設等の被害額（暫定値）

総務部関係被害	—	（調査中）
企画部関係被害	—	（調査中）
環境生活部関係被害	—	（調査中）
保健福祉部関係被害	—	（調査中）
経済商工観光部関係被害	—	（調査中）
農林水産部関係被害	—	（調査中）
土木部関係被害	—	（調査中）
企業局関係被害	264,069	（調査継続中）
教育委員会関係被害	—	（調査中）
計	264,069	千円



## 都市ガスの今後の復旧見通し等について

※ 下線部は前回発表からの変更・新規掲載部分

23年4月10日(日)午後9時

仙台市ガス局

### 1 各地域の開栓予定等

#### (1)明日の供給再開(お客さま宅のガス開栓)の予定地区

(重要)供給再開予定地区に「〇〇町1丁目」と記載があっても、道路や河川等で復旧するブロックが区切られており、同じ〇〇町1丁目内であっても復旧ブロックが分かれていて、供給再開する時期が違う場合があります。HPに詳しいブロック地図が掲載されておりますので、ブロック番号でご確認下さい。HPをご覧になれない場合は、仙台市ガス局までお問い合わせ下さい。

(※)印について:複数ブロックにまたがっており、4月11日に供給再開とまらない地区があります。

4月11日(月)より

(青葉区)

【C2-03】北根1丁目(※)・2丁目・3丁目(※)・4丁目(※)の各一部、鷺ヶ森1丁目(※)・2丁目の各一部、東勝山1丁目・2丁目・3丁目(※)の各一部、藤松(※)の一部、双葉ヶ丘1丁目(※)の一部、【C2-11】川平3丁目・4丁目(※)・5丁目の各一部、桜ヶ丘7丁目(※)の一部、【C4-09】五橋2丁目(※)の一部、米ヶ袋2丁目(※)・3丁目(※)の各一部、土樋1丁目(※)の一部

(宮城野区)

【C3-08】五輪1丁目(※)の一部、榴ヶ岡の一部、榴ヶ岡3丁目(※)・4丁目(※)・5丁目(※)の各一部、西宮城野(※)の一部、東十番丁の一部、宮城野1丁目(※)・2丁目(※)の各一部、【C3-11】小田原牛小屋丁の一部、小田原金剛院丁の一部、小田原大行院丁の一部、小田原広丁の一部、小田原山本丁の一部、小田原弓ノ町の一部、花京院通の一部、車町の一部、五輪1丁目(※)の一部、榴ヶ岡の一部、榴ヶ岡3丁目(※)の一部、鉄砲町の一部、名樹丁(※)の一部、二十人町の一部、二十人町通の一部、原町南目字町の一部、東六番丁の一部、東七番丁の一部、東八番丁の一部、東九番丁の一部、東十番丁の一部、元寺小路の一部、【C3-20】萩野町2丁目~4丁目の各一部、宮千代1丁目~3丁目の各一部、【C3-21】銀杏町(※)の一部、苦竹3丁目・4丁目の各一部、萩野町1丁目・3丁目・4丁目の各一部、東宮城野の一部、南目館(※)の一部、宮城野3丁目(※)の一部、宮千代1丁目(※)の一部、【N1-01】岩切字青津目の一部、岩切字小児の一部、岩切字観音前の一部、岩切字大前の一部、岩切字洞ノ口の一部、岩切字洞ノ口栗の一部、岩切字羽黒前的一部分、岩切字東河原の一部、岩切字若宮前的一部分、岩切字入山的一部分、岩切字昭和東(※)の一部、岩切字分台の一部、岩切字台屋敷(※)の一部、岩切字千刈田の一部、南宮字上新田の一部、南宮字日向前の一部

(若林区)

【C3-08】新寺2丁目(※)・5丁目(※)の各一部、【C3-20】卸町1丁目(※)の一部、【C3-21】卸町1丁目~4丁目の各一部

(太白区)

【S1-05】泉崎1丁目・2丁目の各一部、鹿野3丁目(※)の一部、長町南3丁目(※)・4丁目(※)の各一部、【S1-09】泉崎1丁目・2丁目の各一部、富沢1丁目~3丁目・4丁目(※)の各一部、西多賀2丁目・5丁目の各一部、【S1-11】芦ノ口(※)の一部、大崎町(※)の一部、鹿野1丁目(※)・2丁目(※)の各一部、砂押町の一部、砂押南町の一部、土手内1丁目~3丁目の各一部、西多賀1丁目(※)の一部、緑ヶ丘1丁目(※)・2丁目・3丁目(※)の各一部

(泉区)

【C2-11】長命ヶ丘3丁目(※)の一部

(多賀城市)

【N1-01】山王字西町浦の一部、山王字三千刈の一部、山王字北寿福寺の一部、南宮字伊勢の一部、南宮字一里塚の一部、南宮字庚申の一部、南宮字町の一部、新田字新後の一部、新田字後の一部、新田字六歳の一部、新田字北の一部

(利府町)

【N1-01】神谷沢字南沢の一部、神谷沢字赤坂の一部、神谷沢字長田の一部、神谷沢字金沢の一部、神谷沢字塚元の一部、神谷沢字広畑の一部、神谷沢字館ノ内的一部分、神谷沢字新宮ヶ崎の一部、神谷沢字化粧坂の一部、菅谷字新洞風的一部分、菅谷字産野原的一部分、菅谷字西天神的一部分、菅谷字新馬場崎前的一部分

※作業の進捗状況等により、供給再開予定地区であっても供給再開できない箇所が発生する場合があります。その際は何卒ご容赦くださいますようお願い申し上げます。

仙台市ガス局HPでもガス供給再開予定が確認できます。また、携帯電話(NTTDocomo、au、ソフトバンク)のガス局の専用ページでも確認ができますので、携帯電話に直接下記のURLを入力してご利用ください。http://www.gas.city.sendai.jp/

また、「仙台市メール配信サービス」でも、供給再開予定地区の情報を配信しております。是非ご登録ください。詳しくは、仙台市ホームページのトップページから「メール配信サービス」をご覧ください。

**(2) 供給再開（お客さま宅のガス開栓）中の地区**

(※)印について:複数ブロックにまたがっている地区です。

4月10日(日)より

(青葉区)

【C3-10】中央1丁目(※)の一部、【C4-08】青葉山の一部、荒巻字青葉(※)の一部、荒巻字三居沢の一部、川内亀岡北裏丁の一部、川内亀岡町の一部、川内の一部、川内川前丁の一部、川内三十人町の一部、川内大工町の一部、川内中の瀬町の一部、川内明神横丁の一部、川内元支倉の一部、川内山屋敷の一部、川内澁橋通(※)の一部、桜ヶ岡公園の一部、【C4-19】春日町(※)の一部、木町通1丁目(※)の一部、桜ヶ岡公園の一部、支倉町(※)の一部、広瀬町(※)の一部

(宮城野区)

【C3-10】榴岡1丁目・2丁目・3丁目(※)・4丁目(※)の各一部、名掛丁(※)の一部 【E2-02】扇町6丁目・7丁目の各一部、岡田西町の一部、鶴巻1丁目の一部、福田町3丁目・4丁目の各一部、福田町南1丁目・2丁目の各一部

(若林区)

【C3-10】五橋3丁目(※)の一部、新寺1丁目(※)・2丁目(※)の各一部、【C3-16】古城1丁目・2丁目(※)の各一部、若林1丁目～5丁目・7丁目の各一部、【C3-17】遠見塚1丁目・2丁目(※)・3丁目(※)の各一部、中倉1丁目(※)の一部、古城2丁目・3丁目の各一部、南小泉4丁目(※)の一部、若林3丁目・5丁目の各一部、【C3-18】一本杉町(※)の一部、古城2丁目の一部、文化町(※)の一部、保善院前丁(※)の一部、南小泉1丁目～3丁目・4丁目(※)の各一部、【E2-02】卸町東1丁目～5丁目の各一部、鶴代町の一部、六丁の目北町の一部、六丁の目中町(※)の一部、六丁の目西町の一部

(太白区)

【S1-03】長町2丁目・3丁目(※)・4丁目・5丁目(※)・8丁目(※)の各一部、【S1-07】鹿野1丁目(※)の一部、長町1丁目(※)・2丁目・3丁目(※)・4丁目・8丁目(※)の各一部、根岸町(※)の一部、門前町(※)の一部

4月9日(土)より

(青葉区)

【C1-07】小松島新堤(※)の一部、【C2-16】荒巻字仁田谷地の一部、国見6丁目(※)の一部、国見ヶ丘5丁目(※)の一部、南吉成1丁目～7丁目の各一部、吉成1丁目～3丁目の各一部、吉成台1丁目・2丁目(※)の各一部、【C4-01】青葉町(※)の一部、柏木3丁目(※)の一部、北山1丁目・2丁目(※)・3丁目(※)の各一部、木町(※)の一部、通町2丁目(※)の一部、新坂町(※)の一部、【C4-07】柏木1丁目(※)・2丁目(※)・3丁目(※)の各一部、子平町(※)の一部、星陵町(※)の一部、八幡1丁目(※)・2丁目(※)・3丁目(※)・4丁目(※)の各一部、【C4-16】一番町4丁目の一部、国分町2丁目(※)の一部、本町2丁目の一部、【C4-17】国分町2丁目(※)の一部、立町(※)の一部

(宮城野区)

【C1-07】安養寺1丁目・2丁目の各一部、蟹沢の一部、自由ヶ丘(※)の一部、【C3-22】銀杏町(※)の一部、新田5丁目(※)の一部、苦竹1丁目・2丁目の各一部、日の出町2丁目の一部、平成1丁目(※)・2丁目(※)の各一部、南目館(※)の一部

(若林区)

【C3-04】表柴田町(※)の一部、新寺1丁目(※)・3丁目(※)・4丁目(※)の各一部、成田町(※)の一部、元茶畑(※)の一部、連坊小路(※)の一部、連坊1丁目(※)・2丁目(※)の各一部、【C3-15】遠見塚2丁目(※)・3丁目(※)の各一部、中倉1丁目(※)・2丁目・3丁目(※)の各一部、大和町2丁目(※)・3丁目の各一部

(泉区)

【C1-07】南光台1丁目(※)の一部

**(3) 道路に埋設されたガス管の修繕作業が終了し、今後順次開栓作業に着手する地区**

(※)印について:複数ブロックにまたがっている地区です。

(青葉区)

【C2-04】あけぼの町の一部、荒巻中央(※)の一部、北根1丁目(※)の一部、鷺ヶ森1丁目(※)の一部、台原2丁目(※)・3丁目(※)・4丁目(※)の各一部、堤町2丁目(※)・3丁目(※)の各一部、藤松(※)の一部、水の森1丁目(※)の一部、【C4-10】大手町の一部、壺屋下の一部、片平1丁目(※)・2丁目(※)の各一部、花壇の一部、米ヶ袋1丁目・2丁目(※)・3丁目(※)の各一部、【C4-32】折立3丁目(※)・4丁目～6丁目の各一部、栗生1丁目・2丁目(※)・3丁目(※)・4丁目(※)の各一部、西花苑1丁目・2丁目の各一部、茂庭字綱木裏山の一部

(太白区)

【S1-10】大谷地(※)の一部、鉤取1丁目・2丁目・3丁目(※)・4丁目の各一部、鉤取字谷地田の一部、鉤取本町1丁目(※)の一部、上野山3丁目の一部、金剛沢1丁目(※)・2丁目(※)の各一部、佐保山の一部、御堂平の一部、【S1-12】大谷地(※)の一部、金剛沢1丁目(※)・2丁目(※)の各一部、西多賀1丁目(※)・3丁目・4丁目の各一部、西ノ平1丁目・2丁目(※)の各一部、三神峯1丁目・2丁目の各一部、八木山東1丁目(※)の一部、【S1-15】鹿野本町の一部、鹿野1丁目(※)・2丁目(※)の各一部、越路の一部、長嶺(※)の一部、根岸町(※)の一部、萩ヶ丘(※)の一部、ニツ沢の一部、緑ヶ丘1丁目(※)・3丁目(※)の各一部、向山3丁目(※)・4丁目(※)の各一部、茂ヶ崎1丁目～3丁目の各一部、門前町(※)の一部

(4) 道路に埋設されたガス管の修繕作業中の地区

上記(1)～(3)以外で開栓作業に着手していない地区

(5) (4)のうち道路に埋設されたガス管の被害等が大きく、修繕作業に時間を要している地区

(※)印について:複数ブロックにまたがっている地区です。

(青葉区)

【C2-07】荒巻神明町(※)、荒巻中央(※)、荒巻本沢2丁目(※)・3丁目、川平1丁目(※)、滝道(※)、中山1丁目(※)、水の森1丁目(※)・2丁目・3丁目(※)・4丁目、【C2-08】川平1丁目(※)・2丁目(※)、桜ヶ丘1丁目～6丁目・7丁目(※)・8丁目・9丁目、水の森3丁目(※)、【C2-14】貝ヶ森1丁目～6丁目、国見6丁目(※)、国見ヶ丘6丁目(※)

(太白区)

【S1-13】鉤取3丁目(※)、金剛沢1丁目(※)・2丁目(※)・3丁目、八木山本町2丁目(※)、八木山南1丁目～6丁目、八木山東2丁目(※)、【S1-16】青山1丁目(※)・2丁目、大壺町(※)、恵和町(※)、桜木町(※)、長嶺(※)、松が丘(※)、緑ヶ丘3丁目(※)・4丁目、向山1丁目(※)・2丁目(※)・3丁目(※)、八木山香澄町(※)、八木山松波町(※)、八木山緑町、八木山弥生町、【S1-17】青山1丁目(※)、桜木町(※)、長町字越路(※)、松が丘(※)、八木山本町1丁目(※)・2丁目(※)、八木山香澄町(※)、八木山松波町(※)、【S1-18】萩ヶ丘(※)、向山1丁目(※)・2丁目(※)・3丁目(※)・4丁目(※)、八木山香澄町(※)

(泉区)

【C1-09】南光台2丁目(※)・3丁目(※)・4丁目(※)・7丁目(※)、南光台東1丁目(※)、南光台南1丁目(※)・2丁目(※)・3丁目(※)、【C1-10】七北田字境、南光台4丁目(※)・5丁目・6丁目・7丁目(※)、松森字前ヶ沢、松森字堤下、松森字新田、松森字明神、松森字八沢(※)、松森字後田、松森字不動、松森字前田、松森字坂下、松森字中道

◎修繕に時間を要している理由は以下のとおりです

- ①差し水によるもの:道路に埋設されたガス管に水が入り、水抜き作業に時間を要しています。  
(C1-09, C2-07, C2-08, C2-14)
- ②ガス管修繕によるもの:道路に埋設されたガス管の被害が大きく、修繕に時間を要しています。  
(S1-13, S1-16, S1-17, S1-18)
- ③上記①、②の両方の理由によるもの  
(C1-10)

(6) 4月7日の余震の影響により供給停止し、修繕作業を行っている地区。

(青葉区)

【C1-13】旭ヶ丘3丁目(※)・4丁目(※)、台原森林公園(※)

(宮城野区)

【C1-05】安養寺3丁目(※)、鶴ヶ谷1丁目～3丁目・4丁目(※)、【C1-06】鶴ヶ谷字本山、鶴ヶ谷4丁目(※)・5丁目、鶴ヶ谷北1丁目・2丁目

(泉区)

【C1-06】南光台東1丁目(※)・2丁目・3丁目、松森字長岫、松森字陣ヶ原、松森字八沢(※)、松森字後沢、松森字関場、松森字城前(※)、【C1-13】旭丘堤1丁目・2丁目、七北田字八乙女(※)、南光台3丁目(※)・4丁目(※)、東黒松

## 2 現在の復旧作業の状況

### (1) 都市ガスの復旧状況 (設備の修繕・開栓(かいせん)作業)

4月10日(日)午後5時現在

復旧対象戸数(A)※	311,144戸
本日の復旧戸数	20,371戸
本日までの累計復旧戸数(B)	209,954戸
復旧対象残数(A)-(B)	101,190戸
復旧率(B)/(A)	67.5%

要員数：約4,200名(ガス局約500名、復旧隊約3,700名)

※復旧対象戸数とはお客さま戸数から、海岸部等津波の被害の大きい地区のお客さまの戸数及びお客さまのご都合等によりガスをご使用になっていないお客さまの戸数を差し引いたものです。

### (2) 復旧隊の活動状況

- ・活動内容:復旧計画策定、被害設備調査、導管修繕、開栓等
- ・構成:日本ガス協会の他46事業所

日本ガス協会、東京ガス、大阪ガス、東邦ガス、西部ガス、北海道ガス、北陸ガス、静岡ガス、広島ガス、旭川ガス、釧路ガス、室蘭ガス、帯広ガス、苫小牧ガス、岩見沢ガス、東部ガス、山形ガス、新発田ガス、越後天然ガス、蒲原ガス、白根ガス、上越市ガス水道局、柏崎市ガス水道局、見附市ガス上下水道局、小千谷市ガス水道局、魚沼市企業課、武州ガス、大多喜ガス、京葉ガス、長野都市ガス、小田原ガス、熱海ガス、伊東ガス、御殿場ガス、東海ガス、島田ガス、下田ガス、中遠ガス、袋井ガス、中部ガス、日本海ガス、大津市企業局、岡山ガス、山口合同ガス、四国ガス、宮崎ガス、日本ガス

## 3 復旧作業の進め方

約2,000戸から3,000戸の単位で155ブロックに分け、ブロックごとに閉栓作業、設備の修繕、開栓作業の順で実施しています。

### (1) 閉栓作業

対象戸数のすべてについて終了しました。

### (2) 設備の修繕

ガスの製造設備やガス導管などの供給設備の被害状況を調査し、修繕しています。

### (3) 開栓作業

1軒、1軒、お客さま宅を訪問し、ガス漏れなどがいないか安全を確認のうえ、各戸のメーターガス栓を開け、使用できるようにしています。

### (4) 供給再開の周知方法

3月23日より、順次供給を再開しております。ブロックごとに道路に埋設されたガス管などの被害状況を調べながら、安全が確認された地区から、お客さまのメーターガス栓を開く作業を進めていきます。このため個々の地区の供給再開時期をあらかじめお示しすることができませんが、作業に入る前日までに、TV、新聞、ホームページ等でお知らせします。

## 4 ガス料金の特別措置について

被災したお客さまの負担軽減のため、以下の特別措置を行います。

なお、内容を一部拡充するため3月31日に東北経済産業局に認可申請を行い、即日認可されました。

拡充の内容は下記の(1)に係る部分で、

①支払期限の更なる延長

②災害救助法が適用される地域から仙台市ガス局の供給区域に転入されたお客さまについても、支払期限を同様に延長する。  
というものです。

(支払期限の延長以外の特別措置は先に認可を受けた内容のままで、変更はありません。)



### (1) ガス料金の早収期限及び支払期限を延長

平成23年3月、4月及び5月検針分のガス料金について、それぞれの早収期間経過後も早収料金を適用させていただきます。

また、お客さまのガス料金の支払期限を、平成23年3月検針分は3ヶ月間、4月検針分は2ヶ月間、5月検針分は1ヶ月間、それぞれ延長いたします。

さらに、今回の地震で災害救助法の適用を受けた他の地域から仙台市ガス局の供給区域に転入されたお客さまにつきましても、同様に支払期限を延長いたします。

### (2) 使用できなかった月の基本料金を免除

平成23年3月11日以降6ヶ月間に限り、お客さまがガスを使用できなかった場合には基本料金をいたしません。

### (3) 臨時のガス工事費を免除

被災によりガスの使用ができなくなり、同じ場所で応急処置として行う臨時のガス工事については、平成23年5月31日までにお申し出があった場合、工事費はいたしません。

※1早収期限… 請求書発行日の翌日から20日目 ※2支払期限… 請求書発行日の翌日から50日目

### (4) 都市ガスの標準熱量の変更について

新潟からのパイプラインで送られるガスを供給するため、ガスの標準熱量が変更となります。変更される熱量と一般料金は以下のとおりです。

(熱量)

<震災前>	<3月23日以降>
46.04655メガジュール	44.11メガジュール

(一般料金)

使用量	基準単位料金	基準単位料金
	<震災前>	<3月23日以降>
0~20m <sup>3</sup>	151.62円	145.24円
21~100m <sup>3</sup>	145.78円	139.64円
101~300m <sup>3</sup>	143.68円	137.63円
301m <sup>3</sup> ~	138.77円	132.93円

### 5 ガス局施設の営業状況について

ガス局泉営業所・南営業所:休業中

各ガス料金収納窓口:ガスサロン及び幸町庁舎 営業中

ガスサロン:営業中

幸町天然ガススタンド:休業中 卸町天然ガススタンド:営業中

### 6 ガス設備工事について

現在、復旧作業を優先しているため、発災前にお申し込みいただいたガス設備工事の施工が遅れています。お客さまのご理解、ご協力をお願いいたします。

### 7 報道機関のみなさまへのお願い

二次災害防止の観点から、ガスの安全に関して、次の内容を報道していただきますようお願いいたします。

(1) 現在、お客さまからのお問い合わせの電話が集中しており、電話が大変つながりにくくなっております。ご迷惑をおかけしております。各地域の供給再開の時期につきましては、ホームページでご確認いただくことができますのでご利用下さい。また、間違い電話が多くなっております。番号のかけ間違いにご注意下さい。

(2) 作業の進捗状況等により、供給再開予定地区であっても供給再開できない箇所が発生する場合があります。その際は何卒ご容赦くださいますようお願い申し上げます。

(3) 都市ガスが止まっているお客さまへのお願い

① ガスもれ等の二次災害を防止するため、ガスの供給を停止させていただきました。安全のため、器具栓、ガス栓、メーターガス栓をすべて閉めてください。

② ガスの供給再開にあたりましては、ガス局の係員がお伺いし、お客さまのガス設備の安全を確認させていただきますので、それまでは絶対にガスをご使用にならないようお願いいたします。

③ 都市ガス機器に、プロパンガスのボンベを接続することは、絶対にやめてください。ガスの種類が異なるため、火災や事故の原因となります。

(4) 都市ガスが供給されているお客さまへのお願い

現在、安全に配慮しながら、ガスを供給しておりますが、ガスの臭いがしたら火は使用しないで下さい。器具栓、ガス栓、メーターガス栓を閉め、窓を開け、すぐにガス局へご連絡下さい。その際、換気扇は、スイッチから火花がとび、引火する恐れがありますので、絶対に操作しないで下さい。また、現在、水道、下水道とも復旧中です。不要不急の水道使用を避け、節水にご協力をお願いします。

(5) 都市ガス供給再開当日、ご不在のお客さまへのお願い

都市ガスの供給が再開された地区のお客さまでも、再開当日にご不在の場合には、屋内ガス設備の点検が完了しておりませんので、ガスを止めています。ご不在連絡票を投函いたしますので、ご使用の際には必ずガス局へご連絡いただき、ガス局の係員が設備を点検し、安全を確認するまで絶対にガスを使わないで下さい。

(6) 仙台市ガス局HPでもガス供給再開予定地区が確認できます。また、携帯電話(NTTDocomo、au、ソフトバンク)のガス局の専用ページでも確認ができますので、携帯電話に直接下記のURLを入力してご利用ください。

<http://www.gas.city.sendai.jp/>

(7)「仙台市メール配信サービス」でも、供給再開予定地区の情報を配信しております。是非ご登録ください。詳しくは、仙台市ホームページのトップページから「メール配信サービス」をご覧ください。

(8)お問い合わせ先について、番号のかけ間違いが多数発生しております。お問い合わせの際には、電話番号をよくお確かめのうえ、おかけ間違いのないよう、お願いいたします。

(9)大変ご不便をおかけいたしますが、復旧につきましては、全力をあげてまいりますので、よろしくご協力お願い申し上げます。

〔お客さまからのお問い合わせ先〕

電話 お客さまセンター 0800-8008-977(フリーアクセス)8:30～19:00

上記以外の時間 022-256-2111

※間違い電話が多くなっております。番号のかけ間違いにご注意下さい。

〔報道機関からのお問い合わせ先〕

電話 経営企画課 022-292-7652 へお願いします。

## 東日本大震災における被害状況等【総務部】

### 職員の安否について

- ・安否不明 職員：5人（前回6人：知事部局）。引続き確認中。
- ・死亡 7人（水産技術総合センター 43歳 男性）  
（子ども総合センター 49歳 女性）  
（原子力センター 2人 49歳 男性, 40歳 男性）  
（消防学校 57歳 男性〔非常勤〕）  
（水産業振興課 52歳 男性）  
（宮城障害者職業能力開発校 54歳 男性）

### 施設関係（県庁舎、合同庁舎）〔被害額：121,000千円〕

- 県庁舎、議会庁舎〔被害額：51,000千円〕
  - ・議場天井破損（使用中止），内外装損傷多数，ガラス破損，公用車1台流失 など
- 大河原合同庁舎〔被害額：12,000千円〕
  - ・駐車場ひび割れ，内壁一部破損，給排水管破損など
- 仙台合同庁舎〔被害額：17,000千円〕
  - ・天井・内壁破損，給排水配管破損，電気系統破損など
- 大崎合同庁舎〔被害額：15,000千円〕
  - ・排水配管・ガス配管破損，歩行通路破損など
- 栗原合同庁舎〔被害額：12,000千円〕
  - ・地下受水槽漏水，自家発電機漏油 など
- 登米合同庁舎〔被害額：14,000千円〕
  - ・受水槽漏水，階段・天井一部・機械室破損，地割れ，タイル破損など
- 石巻合同庁舎，気仙沼合同庁舎，南三陸合同庁舎〔被害額：調査中〕
  - ・設備関係全壊など（甚大な被害のため詳細は調査継続中）

### 施設関係（地方公所等）〔被害額：808,000千円〕

- 知事公館
  - ・天井・壁のクラック及び破損，
  - ・庭園の四阿（あずまや），灯籠3基が倒壊 など
- 公文書館
  - ・館内壁面クラック，窓ガラス破損 など
- 中央県税扇町出張所
  - ・窓ガラス破損 など
- 東部県税事務所〔被害額：3,000千円〕
  - ・公用車5台流失 など
- 消防学校
  - ・校舎の外壁クラック及び内装モルタル剥がれ，校内アスファルト舗装クラック など
- 防災資機材センター（オイルフェンス等備蓄倉庫：仙台港）
  - ・A棟半壊，B棟全壊
- 公務研修所（東北自治総合研修センター）〔被害額：50,000千円〕
  - ・各棟内壁のクラック及び破損，エレベーター2機故障 など
- 仙台南県税事務所
  - ・建物の基礎部分から離れているところはあるが，倒壊の恐れはなし。
  - ・正面玄関の支柱が基礎からはずれ，通用危険な状況。 など
- 塩釜県税事務所
  - ・所内壁のクラック及び破損，窓ガラス破損 など
- 気仙沼県税事務所〔被害額：5,000千円〕
  - ・公用車5台流失 など
- 防災ヘリコプター管理事務所
  - ・1階部分及び格納庫内が流出土砂で壊滅状態
  - ・防災ヘリコプター〔被害額：750,000千円〕
  - ・ヘリコプター関係車両，公用車が流出し大破 など

**職員宿舍関係**〔被害額：50,000千円〕

- ・県内18箇所，21棟のうち，13箇所，13棟で被害
- ・気仙沼・石巻地区の宿舍については1階部分浸水，その他地割れ，地盤沈下，外壁ひび割れ等

**私立学校関係**

○私立幼稚園・学校等の被害状況

	幼稚園	小学校	中学校	中等教育	特別支援 学校	高校	専修・ 各種学校	計
管理校数	182	4	7	1	1	19	72	286
うち連絡不通	0	0	0	0	0	0	3	3
うち連絡可	182	4	7	1	1	19	69	283
人的被害	61(58)	0(0)	0(0)	1(1)	0(0)	5(5)	0(0)	67(64)
うち死亡	55(53)	0(0)	0(0)	0(0)	0(0)	2(2)	0(0)	57(55)
うち行方不明	6(5)	0(0)	0(0)	1(1)	0(0)	3(3)	0(0)	10(9)
施設被害	107	4	7	1	1	18	58	196
休校・休園	180	4	7	1	1	19	28	240

※人的被害，施設被害，休校・休園の数は，管理校286校のうち連絡が取れた283校の状況である。

※人的被害数のうち（ ）は園児・生徒数で内数

**宮城大学関係**〔被害額：52,000千円〕

- ・人的被害 1人死亡（看護学部1年・女性・石巻市在住）
- ・卒業証書・学位記授与式，入学式，入試（後期）の中止，授業開始時期の延期をそれぞれ決定
- ・建物に大きな被害は無いが，大和キャンパス事務部，4階，ブリッジ棟の天井・壁に破損あり，5階の雨水管接合部亀裂により4階3箇所，3階1箇所で雨漏り確認，太白キャンパス研究棟渡り廊下破損，空調設備配管等破損，実験用機械器具破損，坪沼農場通路地割れ等

**総務部関係被害額**（※被害額は，調査中に付き暫定額である）

- ・庁舎等施設関係 〔被害額：179,000千円〕
  - ・防災ヘリコプター 〔被害額：750,000千円〕
  - ・職員宿舍関係 〔被害額：50,000千円〕
  - ・私立学校関係 〔被害額：調査中〕
  - ・宮城大学関係 〔被害額：52,000千円〕
- 
- 計 〔被害額：1,031,000千円〕

**被災者生活再建支援制度関係**

市町村説明会実施 県南，県北ブロック及び沿岸部には，出向いて説明（3/24～3/31）

**寄付金，義援金等の申し込み**

ふるさと寄付金 352件 32,882千円

**支援物資関係**

（社）全国建設機械器具リース業協会より灯油，軽油，ガソリン，ストーブ，ブルーシート等の提供  
川崎重工業株式会社からヘリコプター1機無償貸与，毛布，マスクの提供  
トヨタ自動車株式会社から車両50台（プリウス，カローラ）の提供  
スズキ株式会社から原動機付き自転車20台無償貸与（貸与期間2年間）

【宮城県の天気予報】 11日5時 発表

東部

今日 (11日) 西の風 後 北西の風 やや強く 晴れ 後 くもり 夕方 一時 雨

明日 (12日) 北西の風 後 やや強く 晴れ 時々 くもり

海

今日 (11日) 波 1.5メートル 後 2メートル

明日 (12日) 波 2メートル 後 1.5メートル

西部

今日 (11日) 西の風 晴れ 昼過ぎ から 夕方 雨 後 くもり

明日 (12日) 西の風 晴れ 時々 くもり

気温 今日日中の最高気温	15度 (仙台)
	13度 (石巻)
明日朝の最低気温	14度 (古川)
	15度 (白石)
	3度 (仙台)
	2度 (石巻)
降水確率 (06-12)	0度 (古川)
	1度 (白石)
	10% (東部)
	20% (西部)

降水確率 (12-18)	60% (東部)
	60% (西部)
降水確率 (18-24)	30% (東部)
	30% (西部)
降水確率 (00-06)	10% (東部)
	20% (西部)

【天気概況】

((東部の海岸や河口付近では、11日朝まで、満潮時を中心に高潮による低地の浸水や冠水に注意して下さい。))

前線が日本海にあつて南東へ進んでいます。

【宮城県】

宮城県は、概ね晴れていますが、霧の出ている所があります。

11日は、はじめ晴れますが、気圧の谷や前線の影響で、昼過ぎから夕方にかけて雨の降る所が多くなるでしょう。

12日は、次第に高気圧が張り出すため、概ね晴れる見込みです。

# 平成23年東北地方太平洋沖地震に係る気象予想について

平成23年4月11日04時30分 仙台管区気象台発表

## 【防災上のコメント】

雨や雪に関するコメント:11日夕方は雨の降る所が多い見込みです。総雨量は多い所で10ミリです。

その他のコメント:11日中の気温は平年並ですが、11日夜からは冷え込み、

12日朝の最低気温は0度近くなる所もある見込みです。体調管理に留意して下さい。

11日朝までは満潮時を中心に海岸や河口付近の低地における浸水や冠水に注意して下さい。

## 【宮城県】 宮城県は、概ね晴れています。

11日は、はじめ晴れですが、気圧の谷や前線の影響により次第に曇りとなり、夕方は一時雨が降る見込みです。

12日は、高気圧に覆われて概ね晴れとなるでしょう。

## 【天気等の見通し】

	11日										12日				
	06-09時	09-12時	12-15時	15-18時	18-21時	21-24時	00-03時	03-06時	06-09時	09-12時	天気	気温(°C)	風向(16方位)	風速(m/s)	3時間降水量(ミリ)
気仙沼地域 (気仙沼市、南三陸町)	天気	晴	曇	曇	雨	曇	曇	曇	曇	曇	曇	曇	曇	曇	曇
	気温(°C)	12	12	8	6	4	4	3	3	3	3	3	3	3	3
	風向(16方位)	西北西	西北西	北西	北西	北西	西北西	北西	北西	北西	北西	北西	北西	北西	北西
	風速(m/s)	2	3	3	3	2	2	3	2	2	2	0	0	0	0
3時間降水量(ミリ)	0	0	2	6	2	0	0	0	0	0	0	0	0	0	
石巻地域 (石巻市、東松島市、女川町)	天気	晴	晴	曇	雨	曇	曇	曇	曇	曇	曇	晴	晴	晴	晴
	気温(°C)	11	12	9	6	5	4	3	2	7	9	3	2	7	9
	風向(16方位)	北西	北北西	北北西	北西	北北西	北西	北西	北西	北西	北西	北西	北西	北西	北西
	風速(m/s)	3	4	8	8	7	5	5	5	7	10	5	7	10	11
3時間降水量(ミリ)	0	0	0	4	2	0	0	0	0	0	0	0	0	0	
東部仙台 (仙台市、塩釜市、多賀城市、名取市、岩沼市、七ヶ浜町、利府町、富谷町、大和町、大郷町、松島町、亶理町、山元町)	天気	晴	晴	曇	雨	曇	曇	曇	曇	曇	曇	晴	晴	晴	晴
	気温(°C)	12	14	11	7	6	6	4	4	8	10	4	4	8	10
	風向(16方位)	西南西	東北東	北	北西	北北西	西北西	西北西	西北西	西北西	西北西	西北西	西北西	西北西	北西
	風速(m/s)	2	5	5	7	5	4	5	6	9	9	5	6	9	9
3時間降水量(ミリ)	0	0	0	5	0	0	0	0	0	0	0	0	0	0	

このお知らせは、当分の間、毎日04時30分頃、16時30分頃に発表する予定です。  
問い合わせ先:仙台管区気象台技術部予報課 022-297-8103

# 「平成23年（2011年）東北地方太平洋沖地震」 余震の活動状況（速報）

震央分布図

(2011年3月11日14時～4月11日07時、深さ90km以浅、M5.0以上)

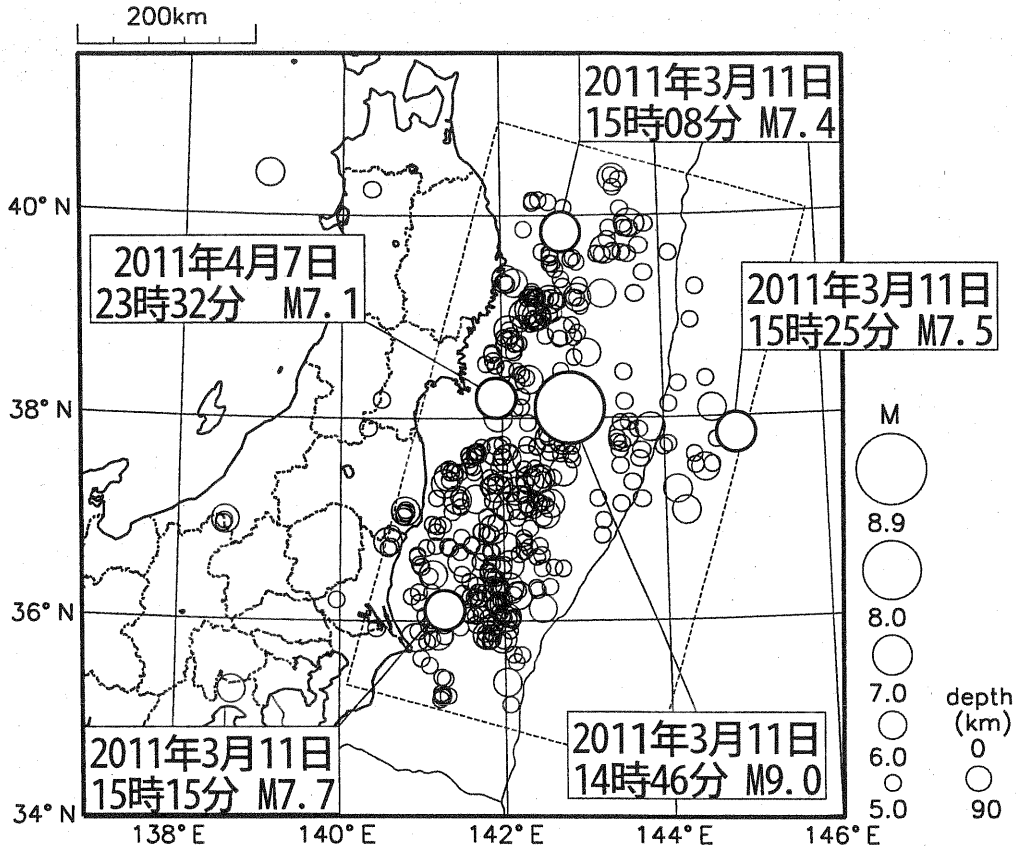

上図の矩形領域内の地震活動経過図および回数積算図

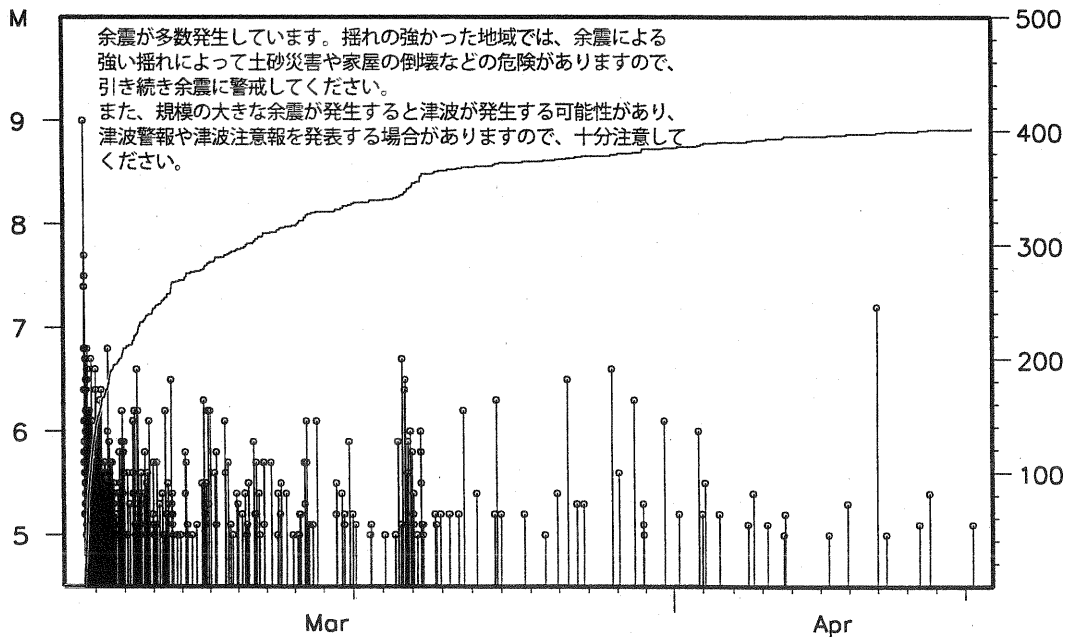

地震の震源要素等は未精査のものであり、再調査の後、変更することがあります。  
「平成23年（2011年）東北地方太平洋沖地震」の余震以外は、一部未処理となっている場合があります。





**【新幹線】**

- ・東北新幹線：那須塩原～福島間（4月12日運転再開）  
福島～新青森間で、終日運転見合わせ
- ・秋田新幹線：盛岡～秋田間 5往復で運行
- ・山形新幹線：福島～新庄間（4月11日運転再開）

**【在来線各線】**

- ・東北本線：福島～仙台間（4月12日運転再開）  
仙台～小牛田間（4月下旬運転再開見込み）  
小牛田～花泉間（4月下旬運転再開見込み）  
岩切～利府間（4月下旬運転再開見込み）
- ・常磐線：亘理～岩沼間（4月12日運転再開）
- ・仙山線：仙台～愛子間（4月14日運転再開見込み）  
愛子～山寺間（4月下旬運転再開見込み）  
山寺～山形間（4月13日運転再開見込み）
- ・仙石線：あおば通～小鶴新田間（4月15日運転再開見込み）  
小鶴新田～東塩釜間（4月中旬運転再開見込み）
- ・石巻線：小牛田～前谷地間（4月中旬運転再開見込み）
- ・陸羽東線：小牛田～新庄間（4月中旬運転再開見込み）
- ・大船渡線：一ノ関～気仙沼間（4月下旬運転再開見込み）
- ・阿武隈急行：保原～梁川間で運行  
梁川～富野間（4月13日運転再開見込み）

**【仙台市営地下鉄】**

- ・富沢～台原間で運行  
※台原～八乙女～泉中央駅臨時バス運行

**【仙台市営バス】**

- ・一部路線を除き、通常運行（休日ダイヤ）

**【宮城交通バス外】**

- ・一部路線を除き、月曜～土曜は土曜ダイヤ、日曜祝日は日祝ダイヤで運行
- ・高速バス 通常運行

### 【臨時バス】

- ・白石～長町間 運行
- ・大河原～仙台間 運行
- ・船岡～富沢間、槻木～富沢間 運行
- ・岩沼～長町間 運行
- ・名取～美田園間、名取～仙台空港間、運行見合わせ
- ・亘理～仙台間 運行
- ・角田～仙台間 運行
- ・丸森～仙台間 運行
- ・多賀城～仙台間 運行
- ・塩釜～仙台間 運行
- ・利府～仙台間 運行
- ・鹿島台～仙台間 運行

### 【JR 代替バス】

- ・石巻～松島間（仙石線代替）、石巻～涌谷～小牛田間（石巻線代替）、小牛田～涌谷～柳津間（気仙沼線代替）運行
- ・亘理～相馬間（常磐線代替）、4月12日から運行開始予定
- ・気仙沼～一ノ関間（大船渡線代替）運行開始

企画部関係情報（4月7日9時00分現在）

1 交通関係

【新幹線】

※網掛けが、前回からの変更箇所

線 区	区 間	運行状況
東北新幹線	那須塩原～福島	4月12日の運転再開見込
	福島～一関	4月下旬運転再開見込
	一ノ関～盛岡	4月7日運転再開
秋田新幹線	盛岡～秋田	5往復運転
山形新幹線	福島～新庄	3月31日運転再開

【在来線各線】

線 区	区 間	運行状況
東北本線	福島～岩沼	4月7日運転再開
	岩沼～仙台	4月2日運転再開 (一部区間4月3日夜運転再開)
	仙台～岩切	3月31日運転再開
	岩切～利府	4月5日運転再開
	岩切～松島	4月5日運転再開
	松島～小牛田	4月9日の運転再開見込
	小牛田～花泉	4月中旬の運転再開見込
	花泉～一ノ関	4月6日運転再開
仙山線	仙台～愛子	4月4日運転再開
	山寺～山形	4月1日運転再開
	愛子～山寺	4月下旬の運転再開見込
仙石線	あおば通～小鶴新田	3月28日運転再開
	小鶴新田～東塩釜	4月中旬の運転再開見込
	東塩釜～石巻	運転見合わせ
常磐線	いわき～亘理	運転見合わせ
	亘理～岩沼	4月12日の運転再開見込
石巻線	小牛田～前谷地	4月15日の運転再開見込
	前谷地～女川	運転見合わせ
気仙沼線	前谷地～気仙沼	運転見合わせ
陸羽東線	小牛田～新庄	4月3日運転再開
大船渡線	気仙沼～一ノ関	4月1日運転再開
阿武隈急行	福島～瀬上	運転見合わせ
	瀬上～保原	4月中旬運転再開見込
	保原～梁川	4月6日運転再開
	梁川～角田	運転見合わせ
	角田～槻木	4月中旬運転再開見込

【仙台市営地下鉄】

区 間	運行状況
富沢～泉中央	富沢～台原間、8分間隔で折り返し運転。(7:30～8:30は6分間隔) 台原～八乙女～泉中央駅臨時バス運行 (6:30～20:30分の間 概ね15分間隔で運行 朝夕は2～3分で運行) 台原～旭ヶ丘～黒松 臨時バス運航※4月1日から (6:30～20:30分の間 概ね20分間隔で運行) 台原～泉中央間、4月29日運転再開見込

【離島航路等】

区 間	運行状況
塩釜市営汽船	26日より限定的な運航を再開 (塩竈～石浜)
シーパル女川	運航再開見通し立たず
網地島ライン	24日より限定的な運航を再開 (石巻～田代島～網地島)
大島汽船	30日より限定的な運航を再開 (気仙沼～浦の浜)

【県内バス関係】

地域別	バス事業者名	区間及び運行状況
仙台市内	仙台市営バス	4月4日より一部路線を除き、通常運行（休日ダイヤ）
	宮城交通バス	4月3日より一部路線を除き、月曜～土曜は土曜ダイヤ、日曜祝日は日祝ダイヤで運行
	愛子観光バス	仙台～錦ヶ丘間、通常運行(4/6から)
仙台エリア	宮城交通バス	小鶴新田～本塩釜間、臨時便運行
		岩切～利府間（4/4終了）
		仙台～多賀城間、臨時延長
	臨時バス	仙台～多賀城間、臨時便運行
		名取～美田園間、臨時便運行 名取～仙台空港、臨時便運行(4/2から)
仙台 ↔ 県南エリア	宮城交通バス	松島～岩切（4/4終了）
		仙台～蔵王間、通常運行
		岩沼～山元間(4/2から) 臨時便運行
		岩沼～白石間(4/6終了)
	臨時バス	岩沼～大河原間(4/6終了)
		岩沼～槻木間(4/6終了)
		仙台～大河原間(4/6終了)
		岩沼～亘理間(4/4から) 臨時便運行
		岩沼～坂元間(4/2から) 臨時便運行
		仙台～角田間、臨時便運行
		槻木～角田間、臨時便運行(4/7から)
		仙台～丸森間、臨時便運行
		槻木～丸森間、臨時便運行(4/7から)
宮城交通バス	仙台～栗原間、通常運行	
	仙台～佐沼間、通常運行	
	仙台～鳴子間、通常運行	
	仙台～加美間、通常運行	
	仙台～古川間、通常運行	
	仙台～大衡間、通常運行	
	松島～鹿島台間、松島～松山間、臨時便運行(4/5から4/8まで)	
	東日本急行バス	仙台～金成間、通常運行
		仙台～一迫間、通常運行
		仙台～とよま間、通常運行
仙台～佐沼間、通常運行		
JRバス東北	仙台～古川間、一部運休あり	
宮城交通バス	仙台～石巻間、往復2便運行	
	仙台～気仙沼間、往復6便運行	
	仙台～矢本間、臨時便運行2往復	

【JR代替バス関係】

地域別	バス事業者名	区間及び運行状況
石巻 ↔ 松島		4月5日より運行 JR 仙石線の代替運行
石巻 ↔ 小牛田		4月5日より運行 JR 石巻線の代替運行
柳津 ↔ 涌谷 ↔ 小牛田		4月9日より運行 JR 石巻線、気仙沼線の代替運行

亙理 ← → 相馬	4月12日より運行 JR常磐線の代替運行
-----------	-------------------------

【都市間バス】

地域別	バス事業者名	区間及び運行状況	
関東方面	JRバス東北	仙台～新宿間、予約制運行	
	東北急行バス	仙台～東京間、通常運行	
	日本中央バス	仙台～群馬間、特別ダイヤ運行	
山形	宮城交通バス、山形交通バス	仙台～山形間、仙台～上山間 通常運行	
	山形交通バス	仙台～米沢間、臨時便運行 仙台～新庄間、通常運行 仙台～寒河江間、通常運行	
福島	宮城交通バス、福島交通、JRバス東北	仙台～福島間、通常運行(減便あり) 仙台～郡山間、通常運行(減便あり)	
	宮城交通バス、福島交通	仙台～相馬間、仙台～伊達間 臨時便運行	
	JRバス東北、会津乗合自動車	仙台～会津若松間、通常運行	
	新常磐交通、JRバス東北	仙台～いわき間、通常運行(減便あり)	
岩手	宮城交通バス、岩手県交通バス、JRバス東北、東日本急行バス外	仙台～盛岡間、通常運行	
	東日本急行バス、岩手急行バス	仙台～一ノ関間、通常運行	
	JRバス東北、岩手県交通バス	仙台～北上・花巻間、仙台～水沢・江刺間、通常運行(減便あり)	
秋田	宮城交通バス、秋田中央交通、JRバス東北、	仙台～秋田間、通常運行	
	JRバス東北、羽後交通	仙台～横手・大曲間、通常運行(減便あり)	
	JRバス東北、秋北バス	仙台～大館間、通常運行(減便あり)	
	庄内交通	仙台～酒田・本荘間、通常運行	
青森	宮城交通バス、JRバス東北、弘南バス、十和田観光電鉄、南部バス	仙台～青森間、通常運行 仙台～弘前間、通常運行 仙台～八戸間、通常運行	
	新潟	JRバス東北、新潟交通	仙台～新潟間、往復8便予約制運行
		山形交通バス	山形～新潟間、通常運行

2 企画部所管施設関係

大崎市ふるさとプラザ

- ・建物被害は壁のひび割れ、誘導灯等落下、油量計損壊等、被害額は約100万円。  
建物敷地が液状化しており、地盤が50cm沈下し、マンホールが起伏(継続調査中)

3 情報システム関係

石巻、気仙沼、南三陸の3つの合同庁舎で、ネットワーク通信が不通(仙台、大崎、大河原、栗原、登米合同庁舎は通信可能)

4 その他

○高速バスの通行について

事業者からの申請(警察からの緊急通行車両確認標章の交付)により自動車道の通行が可(3/24規制解除)

○バスの燃料確保について(3月17日現在)

- ・県内～県内、県内～県外の人員輸送に支障をきたすので、燃料の安定確保が大きな課題  
このままの状態では運行不能となる可能性があり、事業者から燃料供給を強く要請されている。
- ・気仙沼市、石巻市などから、人員輸送の要請があるが、燃料が確保できないため運行が困難

○全国からの救援物資(政府支援物資は除く)輸送については、全国知事会及び自衛隊の協力により、各都道府県自衛隊基地からの空輸ルート(一部陸送ルート)が確立した(3月17日)

# 他都道府県等から県内被災市町への支援物資搬送について

企画部 H23. 4. 10 15:00現在

合計 382便

企画部取扱分(※)

## 1. 直接搬送分

- ・他都道府県等から県内被災市町への支援物資(食料品、水、生活関連物資)搬送分。
- ・これまでの取扱で、35都道府県16市町1民間団体から、15市町へ下表のとおり物資が搬送されることが決定した(予定分も含む)。

※4月11日から支援物資の取扱窓口を災害対策本部に一本化することから、本様式による報告はこれをもって、終了とします。

3月15日から取扱開始

No.	受入市町名	提供団体名(提供便数)	(うち増加分)	計
1	石巻市	愛知県(9)、秋田県(1)、石川県(5)、茨城県(1)、愛媛県(9)、大分県(3)、岡山県(5)、鹿児島県(2)、岐阜県(6)、京都府(1)、熊本県(5)、高知県(2)、埼玉県(1)、佐賀県(7)、千葉県(1)、東京都(4)、徳島県(3)、栃木県(1)、鳥取県(3)、富山県(9)、奈良県(3)、新潟県(1)、兵庫県(14)、福岡県(10)、北海道(4)、三重県(11)、宮崎県(1)、山形県(5)、山口県(3) 大垣市(1)、糸魚川市(1)、京都市(1)、静岡市(1)、久留米市(1)、野木町(1) 横浜市(1)、三木市(1)		138
2	岩沼市	愛媛県(1)、兵庫県(1)、三木市(1)		3
3	女川町	石川県(1)、徳島県(1)、兵庫県(1)、三重県(2)、山形県(1) 境町(1)、三木市(1)、横浜ゴム三重工場係長会(2)		10
4	気仙沼市	愛知県(1)、石川県(4)、茨城県(1)、愛媛県(2)、岡山県(2)、香川県(1)、鹿児島県(1)、岐阜県(2)、熊本県(3)、群馬県(1)、東京都(1)、徳島県(1)、鳥取県(2)、富山県(4)、奈良県(2)、兵庫県(3)、広島県(1)、福岡県(4)、北海道(5)、三重県(5)、宮崎県(1)、山形県(3)、山梨県(1) 金沢市(1)、三木市(1)		53
5	塩竈市	石川県(1)、茨城県(1)、岡山県(1)、富山県(1)、福岡県(1)、三重県(1) 三木市(1)、龍郷町(1)		8
6	七ヶ浜町	石川県(1)、高知県(3)、富山県(1)、兵庫県(1)、広島県(1)、福岡県(1)、三重県(1)、 上越市(1)、所沢市(1)		11
7	仙台市	徳島県(1)、山形県(2)		3
8	多賀城市	石川県(1)、奈良県(1)、広島県(1)、山形県(1)		4
9	登米市	兵庫県(1)、山形県(1)		2
10	名取市	愛媛県(2)、富山県(1)、宮崎県(1)		4
11	東松島市	石川県(1)、愛媛県(1)、島根県(1)、奈良県(1)、兵庫県(2)、北海道(1)、三重県(2)、山形県(1) 三木市(1)		11
12	松島町	石川県(1)、徳島県(1)、新潟県(1)、兵庫県(2)、広島県(1)、福岡県(2)、三重県(1)、 糸魚川市(1)		10
13	南三陸町	愛知県(1)、石川県(2)、愛媛県(1)、群馬県(1)、佐賀県(1)、島根県(2)、東京都(3)、富山県(1)、長崎県(1)、奈良県(1)、兵庫県(1)、福岡県(1)、北海道(2)、三重県(2) 伊佐市(1)、金沢市(3)、滑川市(1)、三木市(1)		26
14	山元町	愛媛県(2)、佐賀県(1)、奈良県(1)、兵庫県(2)、福岡県(1)、北海道(1)、三重県(1)、宮崎県(2) 三木市(1)		12
15	亘理町	茨城県(1)、愛媛県(2)、大分県(1)、熊本県(2)、東京都(1)、富山県(1)、奈良県(1)、兵庫県(2)、三重県(1)、山形県(1) 牛久市(1)、金沢市(1)、三木市(1)		16
				311便

## 2. 本県への一括搬送分

- ・全国都道府県知事会からの呼びかけ等による、都道府県等からの支援物資一括搬送分。(搬入先は仙台市等の「輸送先倉庫」等)  
※可能な限り被災市町への直接搬送に切り替えた。
- ・26都県・2市から支援物資の申し出があり、被災市町へ搬送(予定分も含む)。

3月15日から取扱開始

都道府県等名	※( )書きは便数	(うち増加分)	計
石川県(2)、愛媛県(4)、大分県(5)、岡山県(2)、沖縄県(1)、神奈川県(1)、岐阜県(2)、熊本県(2)、群馬県(1)、埼玉県(3)、佐賀県(4)、千葉県(1)、東京都(3)、徳島県(3)、鳥取県(2)、富山県(5)、長崎県(1)、奈良県(6)、兵庫県(3)、広島県(2)、福岡県(3)、北海道(2)、三重県(4)、宮崎県(3)、山形県(3)、山梨県(1)、 牛久市(1)、白山市(1)			71便

※ 前回報告から変更なし ※市町・都道府県ともに五十音順

平成23年4月11日

8時30分現在

環境生活部

※下線は前回からの変更箇所

## 環境生活部の状況

### I 4月7日23時32分頃に発生した宮城県沖の地震について

#### 1 女川原子力発電所の状況

- ・原子炉は冷温停止状態にあり、安全に停止中。
- ・3つの電源系全てで復旧。非常用電源の稼働を確認。
- ・モニタリングポストでの測定値に変化は認められない

#### 2 水道関係 (4月10日16:00現在)

##### (1)被害状況

- ・給水に支障のある市町村 (31市町村) (別紙資料)

仙台市 (一部)	多賀城市 (一部)	七ヶ宿町 (一部)	七ヶ浜町 (一部)	美里町 (一部)
石巻市 (一部)	岩沼市 (一部)	大河原町 (一部)	利府町 (一部)	女川町 (全戸)
塩竈市 (一部)	登米市 (一部)	村田町 (一部)	大和町 (一部)	南三陸町 (全戸)
気仙沼市 (一部)	栗原市 (一部)	柴田町 (全戸)	大郷町 (全戸)	
白石市 (一部)	東松島市 (全戸)	亘理町 (一部)	富谷町 (一部)	
名取市 (一部)	大崎市 (一部)	山元町 (一部)	大衡村 (一部)	
角田市 (一部)	蔵王町 (一部)	松島町 (一部)	涌谷町 (一部)	

- ・復旧済みの市町村 (4町)

丸森町	川崎町	色麻町	加美町
-----	-----	-----	-----

##### (2)応援給水体制

日本水道協会は、各市町村からの応援給水の要請に基づき、同協会の各地区から66台の給水車等を手配しており、罹災市町村において給水活動を行っている。

#### 3 施設の被害状況

- ・食肉衛生検査所 停電は復旧 ひび割れ数カ所
- ・動物愛護センター 停電は復旧 一部の検査器具破損
- ・保健環境センター 本庁舎建物被害拡大 (基礎部分の沈下等)、分庁舎壁面多数クラック

#### 4 廃棄物関係

##### (1)施設の被害状況

明らかに被害状況が確認されている施設は次のとおり。

- ・仙台市松森工場 (焼却) 貯水タンクのひび、配管損傷 他9施設

## Ⅱ 東北地方太平洋沖地震（3月11日発生）について

### 1 埋火葬関係

#### (1) 埋火葬関係

##### ①通知等

- ・全国知事会あてに、火葬の支援を要望（3月14日発出）
- ・市町村に対し土葬関係の手続きを通知（3月16日）
- ・市町村に対し埋葬処理の方針及び状況を確認

##### ②燃料手配

- ・火葬用の燃料（灯油）の確保について、改善の兆しあり
- ・延べ17か所に57.4キロリットル手配済

##### ③火葬

- ・県内火葬場及び県外協力火葬場の稼働状況（受入可能数）を市町村へ提供
- ・火葬代の個人負担免除について市町村へ通知（3月22日）
- ・東京都内火葬場における火葬受入について、関係市町に周知（4月8日）

#### (2) 棺等葬祭用品

- ・宮城県葬祭業協同組合に支援要請
- ・全日本葬祭業協同組合連合会に支援要請
- ・全国霊柩自動車協会に支援要請

### 2 廃棄物関係

#### (1) 応急処理

- ・環境省より、災害の予防、応急対策又は復旧のために必要な野外焼却は、例外的に認められる回答有（3月12日）
- ・震災廃棄物処理対策検討チームの設置（技術次長以下4班体制）（3月14日）
- ・災害廃棄物の処理や燃料調達の円滑化について、国に対し要望（3月17日）
- ・阪神淡路大震災に係る兵庫県廃棄物行政経験者（3人）来県（3月17、18日）
- ・山形県庁や県内外業界団体の支援により、県内のし尿を汲み取り、山形県内で処理中
- ・仮設トイレ搬入完了 【川崎市から多賀城市へ100基：3月24日】  
【名古屋市から女川町・南三陸町へ各20基：3月25日】
- ・鹿児島県環境整備事業協同組合から宮城県生活環境事業協会へバキューム車9台、パッカー車3台、合計12台を無償譲渡。3月26日以降、気仙沼市、多賀城市、石巻市へ順次配備。
- ・被災家電の処理方法を市町村等に対して通知（3月24日）
- ・国より、損壊家屋等の撤去等に関する指針を関係県に通知（3月25日）
- ・災害廃棄物処理の基本方針策定（3月28日）
- ・被災自動車の処理方針策定（3月29日）

#### (2) 施設の被害状況

明らかに被害状況が確認されている施設は、次のとおり

- ・亘理名取共立衛生処理組合亘理清掃センター（粗大ゴミ）建物崩壊
- ・仙台市南蒲生環境衛生センター（し尿）全壊 他40施設



### 3 福島第一原子力発電所事故に関する対応

- ・ 主管課長等連絡会議の設置（3月15日）
- ・ 相談窓口の設置（3月16日）（相談件数累計2,935件（4月10日現在））
- ・ 原子力安全保安院より原子力立地地域（1道13県）の東京事務所に対し説明会の開催（16日～）
- ・ 空間放射線モニタリング調査（3月14日から）（4月10日の結果は別紙のとおり）
- ・ 水道水の放射能測定（3月25日から週1回実施）
- ・ 農畜産物の放射能測定（採取日3月25日）

### 4 生活関連物資関係

#### (1) 生活物資供給

- ・ 県内市町村等からの県への応急生活物資供給の要請に対し、「災害時における応急生活物資供給に関する協定書」（相手方宮城県生活協同組合連合会）に基づき3月12日以降、水・食糧・生活物資等を搬送
- ・ 主な供給物資  
おにぎり、パン、カップメン、バナナ、飲料水、ガスボンベ、オムツ、毛布、肌着等
- ・ 要請（搬送）先  
石巻市、塩竈市、気仙沼市、多賀城市、東松島市、亘理町、七ヶ浜町、加美町、女川町、南三陸町

#### (2) 「生活関連物資のお知らせ」ホームページを開設（3月16日）

### 5 ペット関係

- ・ 緊急災害時被災動物救護本部の設置（※宮城県獣医師会の協力による。）  
場所：動物愛護センター  
業務：避難動物等の収容場所の確保・救援物資の受入

### 6 家畜死体の処理関係

- (1) 被災により発生した家畜死体を処理するため、家畜所有者あるいは市町村等からの申請に基づき、場外埋却を許可
- ・ 申請許可件数 3月15日南三陸町（牛30頭）、3月24日岩沼市（豚200頭）

### 7 食品衛生関係

#### (1) 食中毒の未然防止

- ・ 避難所に対し、食品衛生監視員を派遣し、食品の衛生的な取扱い、加熱処理、食用不適な食品の廃棄、器具・容器等の消毒等について指導
- ・ 食品衛生監視員を食品の流通集積拠点に派遣し、食品の配送等における衛生確保について指導（5か所5回）
- ・ 弁当提供施設等に対する衛生指導（7か所7回）

## 8 企業等からの支援の動き

- ・三菱自動車工業（株）からEV（i-MiEV（アイミーブ））10台無償貸与の申出有。  
3月19日、5市町（仙台市、気仙沼市、東松島市、山元町、南三陸町）、県地方機関に配備済。  
3月24日、仙台市に配備した車両1台を石巻市に配置換え。
- ・日産自動車（株）からEV（LEAF（リーフ））5台無償貸与の申出有。  
3月22日、県地方機関（3台）、仙台市（1台）に配備済。  
3月26日、仙台市に配備した1台を県地方機関に配置換え。
- ・3月28日、三菱商事（株）からEV（i-MiEV（アイミーブ））6台無償貸与の申出有。  
4月1日、南三陸町（1台）、県地方機関（2台）配備済  
4月2日、女川町（2台）、県地方機関（1台）配備済
- ・3月28日、（株）オーエスからモバイルソーラーユニット（巻取り型軽量太陽光発電機）とLEDライト10セット無償提供。石巻市に配備済。

## 9 施設被害額（現在継続調査中）

区分	被害額（暫定）（千円）	備考
環境生活部所管施設	3,878,152	保健環境センター、原子力センター、動物愛護センター、 県民会館、慶長使節船ミュージアム 分
水道施設	3,079,339	2,313件判明分
廃棄物処理施設	2,085,300	11施設判明分
計	8,989,369	

## 10 今後想定される対応

### 《環境対策課》

- ・工場、事業場からの有害物質の飛散・流出の有無の確認

### 《廃棄物対策課》

- ・災害等に起因する災害等廃棄物の発生及び廃棄物処理施設の被災について、情報収集、広域連携、災害復旧費補助申請等の支援を実施
- ・災害により発生する災害等廃棄物（し尿含む）の処理について、市町村の要請を受け災害時支援協定団体へ応援要請を実施

# 水道の被害状況（4月10日16:00現在）

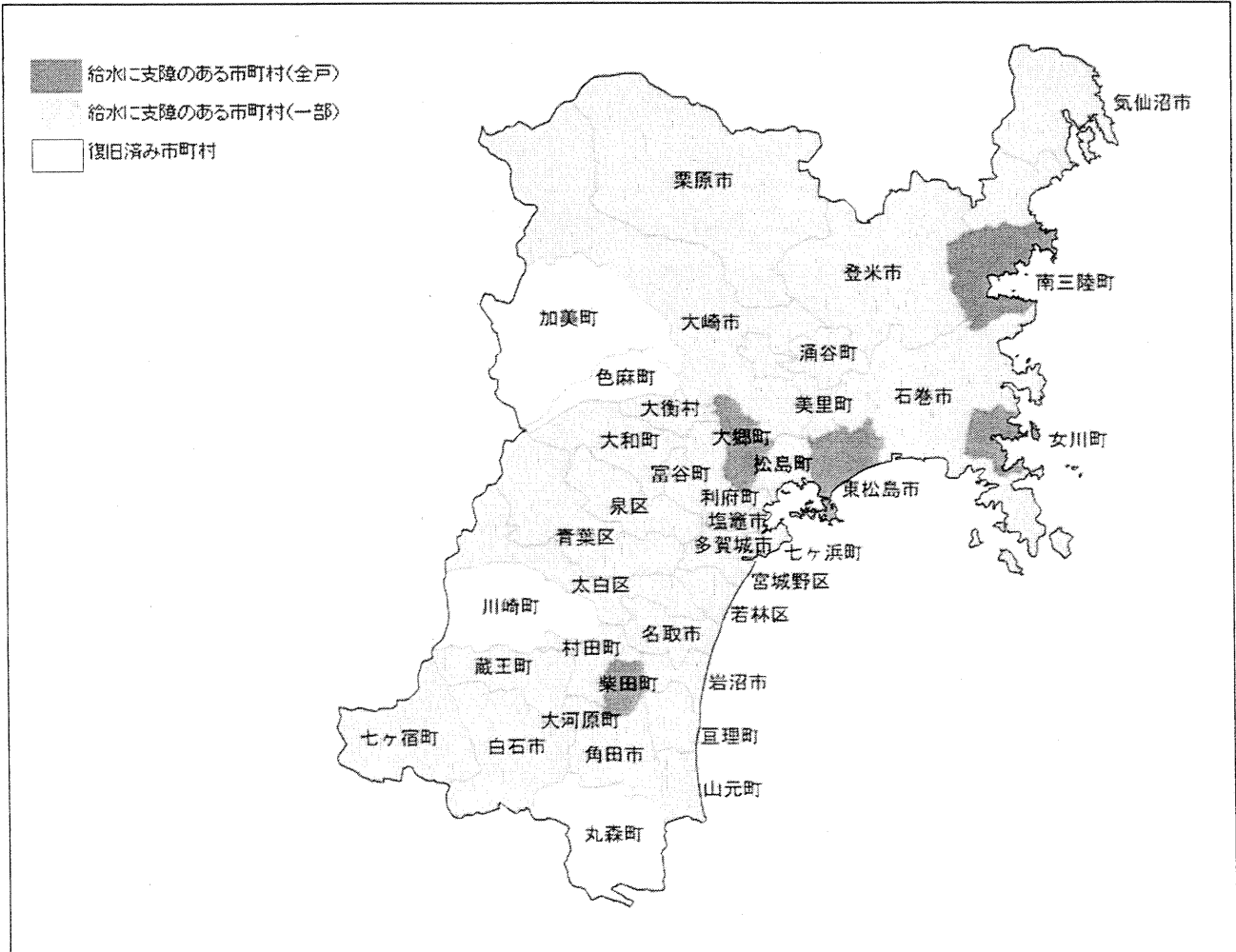

3月11日 東日本大震災等による水道施設被害状況(4/10 16:00現在)

担当:宮城県環境生活部と暮らしの安全推進課

都道府県	No	被害事業体名	被害発生状況	給水制限開始時刻	断水等の影響		復旧対策状況 (系統概要、給水車対応等)	復旧		未復旧		状況確認日時
					戸数	人口		戸数	人口	戸数	人口	
宮城県		塩竈市	3月11日 大倉ダムから取水している導水管5箇所破損を修繕。梅の宮浄水場が稼働し、配水池への取水が完了。 市内の配水管本管3件漏水。部分漏水中。山側の被害の少ないところから通水し、今後は段階にも通水して漏水を抑制する。 4月7日 大倉水系導水管(仙台市宮城野区岩切地内)にて3箇所の漏水事故発生	3月11日 地震直後 4月7日 地震発生時	25,852		3月11日 復旧完了戸数については、29日現在の作業で99.2%を確保。蒲戸石浜配水池への送水開始(柱島・石浜地区給水開始) 仙南・仙塩広域水道の復旧について7月末の復旧見込み 4月7日 大倉水系導水管破損事故の修理作業完了。梅の宮浄水場受水完了後、随時断水区域に(先水・洗管後)送水作業中。復旧率51.8% 給水車計16台、による応急給水	13,391		12,461	4月10日8:00 塩竈市	
宮城県		仙台市	3月11日 浄水場稼働 市内各地で断水・減水。断水人口については3/30 16:00現在。 4月7日 市内約40箇所漏水発生。 断水、減水あり。断水人口については4/815:00現在。	3月11日 地震直後 4月7日 地震発生時	9,400	36,500	3月11日 津波被害のあった地区を除き復旧済。被害区域についても順次給水開始中。 4月8日 給水車による応急給水。	0	0	9,400	36,500	4月8日16:00 仙台市水道局
宮城県		村田町	3月11日 町内全域が給水開始。施設の不具合や本管漏水が多数あり現在調査中。一部復旧したが、完全復旧にはしばらく時間がかかる模様 4月7日 1箇所が漏水	3月11日 15:00 4月7日 地震発生時			3月11日 応急給水作業 給水場所 2箇所 タンク7基 応援給水車3台で対応 本日夕方終了 4月7日 確認調査中					4月8日8:45 村田町
宮城県		気仙沼市	3月11日 ・発生時停電等による断水 ・鶴山浄水場 停電により操業中止 ・新月浄水場 自家発電により操業継続 ・大沢浄水場 停電により操業中止 ・上原浄水場 発電機により操業継続 ・大宮浄水場 停電により操業中止 ・泉沢浄水場 津波浸水・流失により操業中止 ・新築の沢ポンプ場 津波浸水・流失により操業中止 ・大島地区 配水管破損により島内給水停止 ・配水管破損 4月7日 鶴山浄水場は停電で休止中。新月浄水場は自家発電で稼働中。唐島大沢浄水場に被害はないが、管路に被害があり送水停止中。漏水箇所複数あり。	3月11日 15:00 4月7日 地震発生時			3月11日 鶴山浄水場 復電(14日20:10)操業再開 新月浄水場 復電(17日19:00)自家発電から切替え操業継続 臨時給水 7箇所 ・唐島地域 一部復旧 4月7日 (4月9日現在)8日夕方に通電。鶴山浄水場、新月浄水場稼働中。津波被害により、大島への海底配水管2架のうち、100mm径の破損を確認(配水中止)、150mm径についても破損箇所が認められているが、配水不能となるまでは大島へ配水を継続する。					4月9日14:45 気仙沼市
宮城県		角田市	3月11日 阿武隈川左岸部(全体の83%)が断水している。漏水箇所は不明。 小田浄水場も稼働しているが、配水池で水をためて、そこから給水車で配布している状態。 4月7日 確認調査中仙広水断水により阿武隈川左岸部が断水、その他被害状況確認中。	3月11日 地震直後 4月7日 地震発生時			3月11日 給水区域で配水管、給水管の修理を終え、全面復旧した。 26日まで市内6ヶ所で給水車による給水を行った。県外の11団体から給水車による支援を頂いた。 4月7日 確認調査中 給水車による給水6箇所。					4月8日14:00 角田市
宮城県		多賀城市	3月11日 ・仙南(塩竈)広域水道並びに仙台分水及び田代分水からの供給がなされたこと、天の山配水池2号排水弁漏れのため給配水、天の山配水池緊急断水弁全閉を決断 ・市内全域断水(管内配水管断水)発生 ・天の山配水池緊急断水弁全閉(12日 6時06分) ・配水管支管漏水(16日) ・天の山配水池給水弁漏れ(11日 23時54分) ・配水池の緊急断水弁全閉(25日朝明けまで) ・配水管(φ700)緊急断水弁操作不能(全開ならび全閉のまま) ・配水管(φ600)漏水 ・配水管(φ500)漏水(30日 朝明け) ・空気を2ヶ所漏水(30日 朝明け) ・配水管φ50 2ヶ所漏水(31日 朝明け) ・配水管φ60 2ヶ所漏水(31日 朝明け) ・配水管φ60 2ヶ所漏水(31日 朝明け) ・空気を1ヶ所漏水(31日 朝明け) ・空気を1ヶ所漏水(4月3日 朝明け) ・田代分水管内(VP60 4月2日朝明け) ・配水管φ60 2ヶ所漏水(4月3日 朝明け) ・空気を1ヶ所漏水(4月3日 朝明け) ・田代2号弁室内部ホールポンプ破裂(4月3日 朝明け) ・田代3号弁室内部ホールポンプ破裂(4月3日 朝明け) ・田代4号弁室内部ホールポンプ破裂(4月3日 朝明け) ・田代5号弁室内部ホールポンプ破裂(4月3日 朝明け) ・田代6号弁室内部ホールポンプ破裂(4月3日 朝明け) ・田代7号弁室内部ホールポンプ破裂(4月3日 朝明け) ・田代8号弁室内部ホールポンプ破裂(4月3日 朝明け) ・田代9号弁室内部ホールポンプ破裂(4月3日 朝明け) ・田代10号弁室内部ホールポンプ破裂(4月3日 朝明け) ・田代11号弁室内部ホールポンプ破裂(4月3日 朝明け) ・田代12号弁室内部ホールポンプ破裂(4月3日 朝明け) ・田代13号弁室内部ホールポンプ破裂(4月3日 朝明け) ・田代14号弁室内部ホールポンプ破裂(4月3日 朝明け) ・田代15号弁室内部ホールポンプ破裂(4月3日 朝明け) ・田代16号弁室内部ホールポンプ破裂(4月3日 朝明け) ・田代17号弁室内部ホールポンプ破裂(4月3日 朝明け) ・田代18号弁室内部ホールポンプ破裂(4月3日 朝明け) ・田代19号弁室内部ホールポンプ破裂(4月3日 朝明け) ・田代20号弁室内部ホールポンプ破裂(4月3日 朝明け) ・田代21号弁室内部ホールポンプ破裂(4月3日 朝明け) ・田代22号弁室内部ホールポンプ破裂(4月3日 朝明け) ・田代23号弁室内部ホールポンプ破裂(4月3日 朝明け) ・田代24号弁室内部ホールポンプ破裂(4月3日 朝明け) ・田代25号弁室内部ホールポンプ破裂(4月3日 朝明け) ・田代26号弁室内部ホールポンプ破裂(4月3日 朝明け) ・田代27号弁室内部ホールポンプ破裂(4月3日 朝明け) ・田代28号弁室内部ホールポンプ破裂(4月3日 朝明け) ・田代29号弁室内部ホールポンプ破裂(4月3日 朝明け) ・田代30号弁室内部ホールポンプ破裂(4月3日 朝明け)	3月12日 6:07 4月7日 給水制限なし	22,485	56,675	3月11日 市内配水池停電(完全通電)は、18日19:30 田代分水弁室の通電は22日14:00 ・空気を1ヶ所漏水(22日朝明けまで) ・配水管支管入れ替えにより、復旧(22日 朝明けまで) ・応急対応 4月2日まで、他事業体からの支援、自衛隊及び一般ボランティアを含め給水車による応急給水中。 給水車計20箇所 給水車27台(1台も6台) 天の山配水池給水弁全閉(22日朝明けまで) ・空気を1ヶ所漏水(25日朝明けまで) ・緊急断水弁(φ700)手動操作できるよう復旧(26日朝明けまで)東の山浄水場の遠方監視制御は未確認 ・配水管φ600 2箇所復旧(26日朝明け) ・広域水道管(φ11・30) ・管路調査 試験通水津波被害の地域を除く(区域) ・空気を2ヶ所漏水完了(30日 朝明け) ・配水管φ60 2ヶ所漏水(30日 朝明け) ・配水管φ60(31日 朝明け) ・空気を1ヶ所漏水完了(31日 朝明け) ・配水管φ60復旧(31日 朝明け) ・空気を1ヶ所漏水完了(4月3日 朝明け) ・空気を1ヶ所漏水完了(4月3日 朝明け) ・応急対応 4月3日から、他事業体からの支援を頼、給水車による応急給水中、定点給水車6箇所 給水車27台を1台も6台。	21,880	55,299	592	1,376	4月9日12:00 多賀城市
宮城県		女川町	3月11日 女川浄水場は稼働中。 復旧浄水場については、施設で漏水等あり、水を作れる状態にはならず、現在修繕中。 断水水道については、針洗浄水のみ被害がなく稼働中。 断水戸数については把握できていない。 4月7日 2箇所の浄水場で被害を受けたため全戸断水	3月11日 地震直後 4月7日 地震発生時			3月11日 女川浄水場系統の避難所4箇所(総合体育館、第二小学校、第一保育所、第一小学校)については給水開始中、付帯の在民については試験給水の状態であり、飲みたくないよう指示している。他の避難所については給水車で給水。 4月7日 確認調査中					4月8日10:00 女川町
宮城県		松島町	3月11日 仙南・仙塩広域水道及び大崎広域からの送水停止。停電による制御可能なため、各配水池の流出弁閉。二子層浄水場は自家発電による運転に切り替え。海水設備で一部復旧あり。送水管漏水箇所2箇所、配水管漏水2箇所(3/14)漏水調査を開始(3/14) 配水池1箇所が漏水(3/21)配水管漏水箇所多数、配水池流入音確認(4/1) 4月7日 浄水場の沈砂池ひび割れ。送水車1箇所、配水管2箇所が漏水発生により一部断水、その他被害状況確認中。	3月11日 16:00 4月7日 地震発生時			3月11日 ・現在人口ベースで90%復旧。 ・通水地区:上村谷・北小泉・手塚地区(一部地域を除く)・楡谷(一部地域を除く)・本郷地区(一部地域を除く)・初原地区・掘野地区(一部地域を除く)・高城地区・磯崎地区(高水位区)・桜瀬戸地区(一部地域を除く)・松島地区低水位部 ・他地区の通水試験のため、一時断水地域あり。 ・海水試験、漏水修理をすすめている。 ・広域水道:大崎広域は毎時140tで初原高梁水塔で受水、仙南仙塩広域は利用貯留配水池まで通水。初原浄水場から明神配水池に送水供給。仙南・仙塩広域3月11日より受水。4/3より一部を除き給水開始。 ・給水ポイント:3箇所 4月7日 確認調査中					4月8日6:50 松島町
宮城県		白石市	3月11日 ※上水道 広域水道南郷浄水場からの送水停止と、市のメインの配水池(2箇所)を緊急断水したことにより、給水区域の広範囲で断水。停電及び通信回線ダウンにより状況把握できず混乱。自己水源で給水している一部区域については給水を継続。 ※簡易水道 三住簡易水道:通常給水 下戸簡易水道:若干漏りあり 涌元簡易水道:断水(停電ポンプ停止) 三住簡易水道:断水(停電ポンプ停止) 4月7日 ※上水道 広域水道南郷浄水場からの送水停止と、市のメインの配水池(2箇所)を緊急断水したことにより、水圧低下及び一部地区で断水発生。	3月11日 地震発生時 4月7日 地震発生時	60	275	3月11日 断水していた2戸については応急配管により給水開始。水圧低下の3戸については復旧済の状態だが、未復旧の予定。本日をもって未復旧はなくなった。 4月7日 4月8日漏水は復旧完了。断水地区に給水車1台で対応。 4月9日断水地区に給水車3台で対応。	10	30	70	245	4月9日17:00 白石市
宮城県		涌谷町	3月11日 ・大崎広域水道送水管破損による受水停止及び本管破損等により断水(地震発生時)から3/23 6:30まで) ・配水管支管の漏水箇所56箇所(30日15:00までに判明) 4月7日 4箇所で漏水発生。その他被害状況確認中。	3月11日 14:46 4月7日 地震発生時			3月11日 ・停電(完全通電)は18日未明 ・大崎広域水道から受水再開(22日21:00) ・浄水場、配水池から全戸へ送水開始(23日6:30) ・配水管支管の漏水箇所52箇所復旧 ・給水活動終了(29日18:00) 4月7日 確認調査中					4月8日6:37 涌谷町

宮城県	岩沼市	<p>3月11日</p> <ul style="list-style-type: none"> <li>停電による浄水場停止</li> <li>φ400mm送水管2箇所破損により送水不可。</li> <li>φ700mm配水管破損により配水池の水がなくなり、全戸断水。</li> <li>東部地区の300mm配水管空気弁φ75mm程管破損。</li> <li>水管地の漏水(累計1箇所)</li> <li>消火栓の漏水(累計1箇所)</li> <li>配水管の漏水(累計29箇所)</li> <li>※現在調査中。</li> <li>給水管の漏水(累計9箇所)</li> <li>※現在調査中。</li> </ul> <p>4月7日</p> <ul style="list-style-type: none"> <li>配水管の漏水(2箇所)。この他は調査中。漏水戸数30戸</li> </ul>	3月11日 津波発生時	15,979	44,451	<p>3月11日</p> <ul style="list-style-type: none"> <li>停電(通電)は復電(14日)</li> <li>φ400mm送水管復旧(南長谷16日、字廻訪20日)</li> <li>東北方面配水池清掃(18日)</li> <li>仙南広域水道の岩沼送水管復旧により受水再開。(24日13:00)</li> <li>給水活動(11日～)</li> <li>給水車計3台、自衛隊及び支庁都市(岐阜県羽島市、香川県高松市、香川県丸亀市、長野県松本市、新潟県新発田市、山形県尾花沢市)を含む22台で市内8箇所。</li> <li>給水車(市)1台、自衛隊及び支庁都市を含む4台で市役所1箇所。(28日)</li> <li>宮城地区一部通水(19日)</li> <li>西部地区一部、東部地区一部通水。(21日)</li> <li>西部地区一部、東部地区一部、中央地区通水。(24日)</li> <li>新南長沼(工業団地、新拓北(旧国有地)22日)</li> <li>■工事開始・配水池復旧</li> <li>■復旧工事支庁都市(山形市上下水道局及び山形市工事組合)</li> <li>φ700mm配水管復旧。(19日)</li> <li>東部地区の300mm配水管空気弁φ75mm程管破損。(24日)</li> <li>消火栓漏水復旧。(24日)</li> <li>※現在調査中。</li> </ul>	15,370	42,572	609	1,878	4月7日16:00 岩沼市
宮城県	名取市	<p>3月11日</p> <ul style="list-style-type: none"> <li>停電による一部断水</li> <li>広域水道送水管破損による受水停止(地震発生直後から現在まで)</li> <li>配水管支管の漏水箇所29か所(4月6日00:00判明分まで)</li> <li>給水施設漏水報告500件(4月6日00:00判明分)</li> </ul> <p>4月7日</p> <ul style="list-style-type: none"> <li>広域水道送水管破損による受水停止(地震発生直後から現在まで)</li> <li>配水管支管の漏水箇所5か所(4月6日12:00判明分まで)</li> <li>給水施設漏水報告32件(4月6日12:00判明分)</li> </ul>	3月11日 津波発生時	9,200	27,700	<p>3月11日</p> <ul style="list-style-type: none"> <li>停電(完全通電済み)</li> <li>広域水道通水に伴い配水系統の復旧</li> <li>配水管支管の漏水箇所25か所復旧(4月6日00:00判明分まで)</li> <li>給水車約20台(断水区域を中心に市内17箇所)</li> </ul> <p>4月7日</p> <ul style="list-style-type: none"> <li>確認調査中</li> </ul>	6,800	21,400	2,300	6,300	4月8日12:00 名取市
宮城県	丸森町	<p>3月11日</p> <ul style="list-style-type: none"> <li>配水管の破損、停電による配水施設の機能停止など(配水管DP断脱2箇所、VP断脱15箇所)</li> </ul> <p>4月7日</p> <ul style="list-style-type: none"> <li>被害なし</li> </ul>	3月11日 夜	3,346	11,228	<p>3月11日</p> <ul style="list-style-type: none"> <li>停電後、非常用発電機にて浄水を維持。配水施設については、パイプスで当日に対応した。重要配水管路の修繕に着手し、翌日には機能回復。その後継次修繕し、21日に配水管については修繕完了した。修繕完了までは、給水車2台で対応しました。</li> </ul>	3,346	11,228	0	0	4月9日10:40 丸森町
宮城県	栗田町	<p>3月11日</p> <ul style="list-style-type: none"> <li>仙広水断水による全戸断水</li> </ul> <p>4月7日</p> <ul style="list-style-type: none"> <li>仙広水断水による全戸断水</li> </ul>	3/11 地震発生時	14,559	38,539	<p>3月11日</p> <ul style="list-style-type: none"> <li>給水車11台 給水箇所6箇所</li> <li>漏水調査・修理箇所 120地区(※連続箇所は1地区にカウント)</li> </ul> <p>4月7日</p> <ul style="list-style-type: none"> <li>給水車による給水5箇所</li> <li>漏水調査・修理箇所 12箇所(断水のため調査できず集計途中)</li> </ul>	0	0	14,559	38,539	4月9日17:00 栗田町
宮城県	大河原町	<p>3月11日</p> <ul style="list-style-type: none"> <li>仙広水受水規制(送水停止)、停電による取水並びに送水能力低下、減・断水、増圧ポンプ施設点検。送・配水管破損6箇所、給水管破損14箇所</li> </ul> <p>4月7日</p> <ul style="list-style-type: none"> <li>仙南・仙塩広域水道送水停止に伴い、第1受水(仙広水大河原水系)、第2受水(仙広水種田前水系)が受水不能</li> </ul>	3月12日 夜	3,000	7,607	<p>3月11日</p> <ul style="list-style-type: none"> <li>仙広水完全受水、停電完全復旧、増圧ポンプ施設点検完了。送・配水管(6箇所)、給水管(10箇所)の漏水箇所復旧</li> </ul> <p>4月7日</p> <ul style="list-style-type: none"> <li>第1受水(仙広水大河原水系)は自己水系で対応。第2受水(仙広水種田前水系)は給水車10台で対応</li> </ul>	0	0	3,000	7,607	4月10日11:00 大河原町
宮城県	亶理町	<p>◎3月11日</p> <ul style="list-style-type: none"> <li>地震直後、配水量異常</li> <li>飲料水確保のための全戸断水</li> <li>停電により田沢浄水場運転停止</li> <li>津波により水管破損(6箇所)</li> <li>漏水箇所:34箇所(26日現在)</li> </ul> <p>◎4月7日</p> <ul style="list-style-type: none"> <li>配水管からの漏水2箇所確認</li> <li>田沢浄水場被害なし</li> <li>広域水道の送水停止により、遼東地区を除き4月6日11時より断水</li> </ul>	3月11日 地震発生時	11,847		<p>◎3月11日</p> <ul style="list-style-type: none"> <li>津波による甚大な被害地域を境に配水ポンプを設置</li> <li>修復後、浄水場の運転を再開し一部地域に給水開始(16日～)</li> <li>広域水道からの受水開始、給水ポンプを拡大(22日～)</li> <li>被災地域の漏水調査のため試験通水開始(4月1日～)</li> </ul> <p>◎4月6日</p> <ul style="list-style-type: none"> <li>給水箇所4箇所</li> <li>配水管の漏水(2箇所)復旧済み</li> </ul>	3,151		8,696		4月9日18:30 亶理町
宮城県	七ヶ浜町	<p>3月11日</p> <ul style="list-style-type: none"> <li>全戸断水</li> <li>貯水池タンク3000t残量</li> <li>新たに井戸を掘削し、水質検査の結果飲料水としての使用は不可。動力が必要であり、通電しないうちは利用できない。</li> </ul> <p>4月7日</p> <ul style="list-style-type: none"> <li>配水管1箇所が漏水により一部地区で断水</li> </ul>	3月11日 地震直後			<p>3月11日</p> <ul style="list-style-type: none"> <li>仙南・仙塩広域水道からの受水が再開された。津波被害を受けた沿岸部を除くと、それ以外の地域では通水可能となった。</li> <li>断水戸数としては約1000戸。</li> </ul> <p>4月7日</p> <ul style="list-style-type: none"> <li>確認調査中</li> </ul>					4月6日6:00 七ヶ浜町
宮城県	大和町	<p>3月11日</p> <ul style="list-style-type: none"> <li>県水断水</li> <li>浄水系統受水なし</li> <li>南川系統から受水</li> <li>配水管破損</li> <li>損傷17箇所</li> <li>ポンプ場停電による運転停止3箇所</li> <li>簡易水道浄水場</li> <li>高濃度、停電による運転停止</li> </ul> <p>4月7日</p> <ul style="list-style-type: none"> <li>停電により井沢簡易水道、根百・吾郷簡易水道で浄水停止。配水管2箇所漏水</li> </ul>	3月11日 地震直後			<p>3月11日</p> <ul style="list-style-type: none"> <li>県水、南川系統のみ継続して受水中</li> <li>配水管 修繕終了</li> <li>復電によりポンプ場、簡易水道運転再開</li> <li>断水地域については、給水車1台で対応しました。(断水地域はないが、住民に対し、節水量を依頼中)</li> </ul> <p>4月7日</p> <ul style="list-style-type: none"> <li>確認調査中</li> </ul>					4月8日7:30 大和町
宮城県	大衡村	<p>3月11日</p> <ul style="list-style-type: none"> <li>停電により送水ポンプ場停止</li> <li>大崎広域水道からの送水停止を受け、全戸断水(11日P4:37から)</li> <li>配水管の漏水箇所9か所(25日13:00判明分まで)</li> </ul> <p>4月7日</p> <ul style="list-style-type: none"> <li>停電により一部断水</li> </ul>	3月11日 地震発生時	15,500		<p>3月11日</p> <ul style="list-style-type: none"> <li>通電(一部)は15日(P5:00)</li> <li>広域水道から受水再開(16日A6:00)・各家庭への給水開始(16日P5:45)</li> <li>配水管の漏水箇所7か所復旧(15日)・配水管の漏水箇所1か所復旧(19日)</li> <li>配水管の漏水箇所1か所復旧(24日)</li> <li>給水車4台(断水区域を中心に村内6箇所)</li> <li>全戸給水(26日A11:00)</li> </ul> <p>4月7日</p> <ul style="list-style-type: none"> <li>確認調査中</li> </ul>					4月8日7:20 大衡村
宮城県	富谷町	<p>3月11日</p> <ul style="list-style-type: none"> <li>配水池側壁から落下 壁に亀裂</li> <li>送水ポンプ場施設傾斜</li> <li>配水管の漏水箇所約40箇所</li> <li>水管様の漏水3箇所 修理済み</li> </ul> <p>4月7日</p> <ul style="list-style-type: none"> <li>配水管2箇所が漏水発生により一部地区で断水。その他被害状況確認中。</li> </ul>	3月11日 地震発生時			<p>3月11日</p> <ul style="list-style-type: none"> <li>配水管の漏水箇所調査中</li> <li>配水管支管の漏水箇所調査中</li> <li>給水車12箇所</li> <li>給水車2台(断水区域の給水場所)</li> </ul> <p>4月7日</p> <ul style="list-style-type: none"> <li>確認調査中</li> </ul>					4月8日7:00 富谷町
宮城県	大郷町	<p>3月11日</p> <ul style="list-style-type: none"> <li>配水管破損30件</li> <li>水道施設すべて停電</li> <li>地震発生時に大崎広域水道断水</li> <li>3月21日より大崎広域水道より時間あたり160ml受水</li> </ul> <p>4月7日</p> <ul style="list-style-type: none"> <li>配水管4箇所、水管様1箇所が漏水発生により断水。その他被害状況確認中。</li> </ul>	3月11日 地震発生時	2,419	9,140	<p>3月11日</p> <ul style="list-style-type: none"> <li>給水車3台</li> <li>配水管の漏水調査及び修繕</li> </ul> <p>4月7日</p> <ul style="list-style-type: none"> <li>確認調査中</li> </ul>	0	0	2,419	9,140	4月8日8:55 大郷町

宮城県	山元町	3月11日 広域水道からの受水は未開始。小平の井戸について、復 甦し浄水開始。80m <sup>2</sup> /日 山下井戸も上げが可能であるが、自衛隊によるお風呂 への給水及び給水車への給水に利用 配水池の破損箇所は今のところは見られないが漏水箇所 は多数ある。 4月7日 広域水道からの受水停止。このため、山元配水池は10日 午前0時から配水停止予定。大平配水池は12日午前0時 から配水停止予定。	3月11日	5,453		3月11日 3月11日 12日から町内16ヵ所に臨時給水所を設け、給水タンクにより給水し、15日から 21日まで日水協岡山県支部からの給水車により所轄給水を受ける。	2,760	2,693	4月9日11:00 山元町		
宮城県	川崎町	3月11日 上水道の一部及び全ての簡易水道(5ヶ所)で断水する。 上水道の野上浄水場のみ、自家発電で100%稼働させ給 水を継続する。 4月7日 被害なし	3月11日	2,000		3月11日 12日から町内16ヵ所に臨時給水所を設け、給水タンクにより給水し、15日から 21日まで日水協岡山県支部からの給水車により所轄給水を受ける。	2,000	0	3月28日17:00 川崎町		
宮城県	利府町	3月11日 広域水道の400kVの配水池については、水櫃に一部亀裂あり。 1500kVのステンレス製の配水池については、破損があり、 1/5の貯水量。 井戸については不明瞭だが、漏りが発生しており、調査中 管線については、20件程度の破損があり、調査中。 配水池から自己水を利用し、取水、浄水を行っている。そ の水を使って試験通水を行い、配水管の充水洗浄作業 並びに漏水の確認調査を行っている。 4月7日 3箇所で漏水発生。その他被害状況確認中。	3月11日 16:00 4月7日 地震発生時			3月11日 広域水道から赤沼配水池へ受水開始。赤沼水系需要へ通水開始。 広域水道受水開始により、一部通水開始(94%)。給水所への給水については通 水により経過観察中(5箇所)。通水確認次第、給水所を閉鎖する。4箇所につ いては給水タンクに貯水。4月1日18時、全町復旧した。 4月7日 確認調査中			4月8日6:45 利府町		
宮城県	石巻地方広域 水道企業団	■3月11日 ・発生時停電による断水。全浄水場各施設停電により運転 停止。 ・「須江山浄水場」緊急遮断弁動作(寸開10%)。 ・「大街道浄水場」に濁水発生。 ・「蛇田浄水場」被害大(①場内各所に液状化・陥没。創 傷・トラブ等破損。②ポンプ棟については球磨・陥没5箇 所。③計10箇所以上。能産量約3箇所。プレス室形8箇 所。④急激な水位上昇。⑤沈没池については、 1・2号沈没池にクラック10箇所。3・4号沈没池多数クラ ック。3・6号沈没池傾斜破損。3・4号ろ過池の流入渠壁に クラック。⑥場内配管については、流置送水管φ500・φ 300、誘込送水管φ300、誘込管φ200、汚泥引抜管φ150 等多数破損。 ・「相川浄水場(北上)」。「大浜浄水場(雄勝)」。「東郷浄水 場(庄内)」については濁水により構築大規模破損。 ・「山崎浄水場(河内)」については、①柱・天井にクラ ック及びガラス割。②山崎・鶴ノ入場内送水管路漏水。 ・「墳川浄水場」門扉破損及び場内一部断水。 ・「神取山浄水場(庄内)」1・2号取水井漏水破損。 ・「相川第1・2取水場」「大浜第2取水場」「三本松取水 場」取水井「漏水」。操作盤及び動力盤流失。 ・「名張調整池(雄勝)」。「相田配水池」「桑浜配水池」。 ・「小野配水池(テラテラ)型」が破損場内一部陥没及び地盤 沈下	3月11日 14:46 4月7日 地震発生時	75,873	206,817	■3月11日 ・「須江山浄水場」(沈没池・ろ過池・浄水池バルブ全閉)。 ・「主要配水池」流入弁全閉。 ・「須江山浄水場」復電(3/13)。(施設点検浄水処理運転準備、浄水処理開始配 水池へ流入(3/14))。 ・「鹿又取水場」復電(3/13)。(取水ポンプ試験運転から須江山系送水開始)。 ・「蛇田浄水場」復電(3/14)。(①施設点検浄水処理運転準備。②浄水処理開始 浄水池まで流入(3/15)。③場内送水管配管復旧(3/16~3/28))。 ・「大街道浄水場」復電(3/16)。(①施設点検浄水処理運転準備。②浄水処理開 始山配水池へ送水(3/17))。 ・「須山配水池」復電(3/16)。 ・「蛇田浄水場排水処理施設」復電(3/17)。 ・「六本木浄水場」。「山崎浄水場」復電(3/16)。 ・「神取山浄水場」復電(3/20)。 ・「各ポンプ棟」配水池等5箇所。復電(3/18~3/26)。 ・「山崎ポンプ棟」場内送水管路復電(3/15)。(復電(3/20)...)。 ・「山崎配水池」配水開始(3/24)。 ・「鶴ノ入ポンプ」復電(3/18)。(送水管漏水修繕(3/23))。 ・「神取山取水場」復電により取水開始。浄水処理開始(3/20)。1・2号導水管修 繕(3/18)。 ・「六本木浄水場」復電により浄水開始(3/16)。 ■4月7日 ・確認調査中。 ・「須江山浄水場」(4/7)	6,480	未定	69,193	4月9日13:00 石巻地方広域水 道企業団	
宮城県	色麻町	3月11日 送水給水 4月7日 被害なし	3月11日	1,391	5,237	3月11日 17日に復旧	1,391	5,237	3月17日 0 0	4月9日9:00 色麻町	
宮城県	蔵王町	3月11日 蔵王町19300戸のうち、3100戸断水(山前広域水道の送 水停止及び停電の為) ・仙前仙塩広域水道の水道管が破断し、受水出来ないた め。3月11日より現在まで断水している。 ・蔵王町での水道本管漏水件数38件給水管修理280件 (現場で対応しているのみ)。断水区域については、把 握できず 4月7日 1箇所で漏水により一部地区で断水	3月11日 15:00 4月7日 地震発生時			3月11日 ・新水対応は給水所5箇所設置し給水車5台にて断水区域の給水を実施。9 9%の断水復旧された。27日5箇所の給水車を閉鎖した。 ・停電(完全通電)は18日 ・簡易水道地区5箇所は通水し回復復旧した。 ・広域水道からの受水が22日再開し、23日以降断水戸数が改善した。 ・配水管の漏水修理68箇所完了。 ・給水管の漏水修理68箇所完了。 4月7日 確認調査中				4月8日6:53 蔵王町	
宮城県	加美町	3月11日 停電による断水 配水池並びに配管の壊れによる濁り水 4月7日 濁り水及び圧減発生。停電。	3月11日 15:00 4月7日 地震発生時	20	3月5日	3月11日 停電完全通電(16日3:30) 配水池漏水復旧(13日15:00) 濁り水解消(18日17:00) 4月8日 通電再開により13戸復旧。7戸で断水。 7戸も修繕も修繕終了し、全町給水再開。	20	65	4月8日 21:00	4月9日11:30 加美町	
宮城県	登米市	3月11日 1. 浄水場及び配水池 「伊貝浄水場」停電による取水・浄水停止。管理本館 天井、高圧水櫃、排気ダクト各破損。 「石越浄水場」停電による取水・浄水停止。 「鶴岡浄水場」停電による取水・浄水停止。浄水場屋根 破損。土間陥没。 「錦織配水池」壁土亀裂剥落 「米谷浄水場」停電による取水・浄水停止。 「米川浄水場」停電による取水・浄水停止。 「接合浄水場」停電による取水・浄水停止。 「大宮沢浄水場」停電による取水・浄水停止。 「森の沢配水池」上層亀裂 「伊貝配水池」FRP配水池から漏水 2. 基幹管路 水道1号線 L=2,150m及び水道4号線 L=30m地6路線 総延長3120mに被害 3. 管路 487箇所にて漏水発生 4月7日 ○停電 ・7浄水場にて取水ポンプ、浄水場及び中継ポンプが停止 ○基幹管路等破損 ・水道1号線(2箇所)・水道4号線(1箇所)	3月11日 4月8日 4月8日 0時45分	26,441	86,354	3月11日 3浄水場(伊貝町、米谷、接合)は停電後自家発電機を稼働し取水・浄水を継続。 石越・鶴岡の浄水場は発電機を設置し3/15まで取水・浄水を再開。石越浄水 場は3/16復旧により取水・浄水を再開。 給水所は3/11~3/25まで、15日間設置した。1日当たり最小2箇所、最大13箇所 で飲料水を提供。 漏水調査は地震発生後から民間2業者に委託して実施。現在も1期体制で継続中。 漏水は管工事業協同組合が加盟指定事業者と調整して工事を進めている。 4月7日 ○復電により機能回復 ・伊貝浄水場、取水・中継ポンプ ・石越浄水場、取水・中継ポンプ ・接合浄水場、取水・中継ポンプ ・鶴岡浄水場、取水・中継ポンプ ・米川浄水場、取水・中継ポンプ ・大宮沢浄水場、取水・中継ポンプ ○基幹管路 ・水道1号線3ヶ所(材料調達中) ・水道1号線追川水管橋継手部破損・梁台破損(材料調達中) ・水道12号線空気管破損(工事終了) ・水道1757号線継手破損(工事終了) ○応急給水 ・水道1号線(2箇所)・水道4号線(1箇所)	20,023	66,576	5,818	18,778	4月10日8:00 登米市
宮城県	美里市	4月7日 金成地区、若柳地区、栗駒地区、築館地区、蒲鉾地区、高 瀬水地区で漏水発生。その他現在被害状況確認中 4月8日 ・停電による全戸断水・浄水場運転停止・浄水場被害 ・取水場漏水 ・配水池被害・送水管被害・送水管被害・配水管被害 ・施設異常の被害件数 48ヶ所(6日朝明分まで) ・配水 管等の漏水被害 207ヶ所(6日朝明分まで) ・原水の濁り ・ポンプ故障・停止 ・エレベーター装置異 常 ・用水供給用配水池送水停止 ・緊急遮断弁停止 ・浄水場被害件数 237件(6日朝明分まで)	3月11日 4月7日 地震発生時 4月7日 地震発生時	25,420	73,379	3月11日 ・停電(市内全域完全通電)は17日、自家発電による浄水場運転・宮城県大崎 広域水道小塩配水池送水再開(25日) ・ろ過装置の設置 4ヶ所(6日朝明分ま で) ・浄水場の復旧 ・取水場の復旧 ・配水池の復旧 ・導水管の復旧 ・ポンプ場の復旧 ・施設異 常の復旧 29ヶ所(6日朝明分まで) ・配水池の漏水箇所復旧 165ヶ所(6日 朝明分まで) ・漏水調査 ・給水所 23日現在17ヶ所(12日~16日10ヶ所 17日~19日23ヶ所 20 日19ヶ所 21日17ヶ所 22日15ヶ所 23日19ヶ所 24日23ヶ所 25日 から26日15ヶ所 29日15ヶ所 30日から8ヶ所 1日 5ヶ所 2日から 3ヶ 所 5日から2ヶ所 5日で給水所終了 ・給水車 25台(市) ・給水車 5台 (委託業者) ・支援団休 11台(6団体) ・民間ボランティア 8台(最大) 断水 区域の給水及び病院等に給水 4月7日 ・停電復旧市内全域完全通電は9日、自家発電による浄水場運転・浄水場 の復旧 ・取水場の復旧 ・配水池の復旧 ・導水管の復旧 ・ポンプ場の復旧 ・施設異常の復旧 ・配水池の漏水箇所復旧 ・漏水調査 ・給水所10ヶ所設置 ・給水車3台(委託業者)	19,521	56,003	5,899	17,376	4月9日20:00 美里市

【別添1】

宮城県	南三陸町	3月11日 3浄水場が壊滅し、その他の浄水場も停電により使用不能。 町内4箇所の井戸のうち、助作の2箇所と伊里前の1箇所は取水ポンプが動くことを確認した。まだ停電中なので、大型の自家発電を手配中である。 今後、水質検査と水量検査を予定している。 もう1箇所の戸倉は、井戸へ行く道路が被災を受けており、道路の復旧待ちである。 4月7日 上沢地区の一部浄水場が1台が、故障発生(予定)	5,066					3月11日 自衛隊により対応 給水車3台及び自前の給水車2〜3台で対応。 4/4より井戸の漏水試験を実施中。 上沢地区については、発電機を準備して、仮復旧し、給水を開始している。 復旧戸数はおよそその数字。 4月7日 この余震による断水はない(上沢地区は給水中)。	50			5,016	4月9日13:00 南三陸町	
宮城県	美里町	3月11日 ・停電による全戸断水、浄水場停止。 ・広域水道からの供給停止(地震発生時から3/23まで) ・配水管漏水箇所40箇所(5日現在) ・漏水報告60箇所(5日現在) 4月7日 停電により美里町浄水場停止。配水管の漏水、給水管の漏水箇所多数。	3月11日	8,912	25,589			3月11日 完全通電は17日16:00 ・17日から取水、浄水場運転 ・広域水道から受水再開(23日14:30) ・3/31期にて地区給水終了 ・応援給水車3/31にて終了 ・美里町給水区全域給水終了(3/31、17:00時現在) ・配水管漏水40箇所中39箇所修理済(5日現在) ・漏水報告60箇所中50箇所修理済(5日現在) 4月7日 (9日) 美里町浄水場稼働中(送水量半分程度)。配水管漏水中、給水管多数漏水中。					4月8日11:45 美里町	
宮城県	大崎市	3月11日 ・停電による全戸断水 ・広域水道送水管破損による受水停止 ・漏水発生3ヶ所 ・施設被害13ヶ所(白坂高区配水地を除き軽微) ・漏水箇所報告340件 ・停電発電機対応12ヶ所 ・停電運転停止施設28ヶ所ほか 4月7日 ・市内全域停電による、 自家発電対応施設 12ヶ所 停電停止施設 28ヶ所 ・広域水道送水管破損による 受水停止 田原地域、松山地域の一部 ・漏水発生 2ヶ所 ・漏水箇所報告 51 件	3月11日 地震直後 (14:45) 4月7日 地震発生時	4,700	16,200			3月11日 電力復旧により通常運転再開 ・広域水道送水(3/24) ・湧泉湧出 ・白坂高区配水地応急処置済 漏水復旧340件 4月7日 電力復旧により施設 通常運転再開(4/6〜4/6) ・湧泉湧出 3ヶ所 ・漏水復旧 34 件	300	900		4,400	15,300	4月8日8:00 大崎市
宮城県	七ヶ宿町	3月11日 ・停電 ・配水管の漏水 4か所 (3月4日17:00時分まで) ・長老簡易水道 2か所 ・関原簡易水道 2か所 ・漏水 2施設 ・横川簡易水道 ・峠田簡易水道 4月7日 湧水水源の2施設で漏水発生 ・峠田簡易水道 ・横川簡易水道	3月11日 峠田4/8、 14:00 横川4/8、 16:00	95	270			3月11日 電力関係 3/16 20:00 全域通電 ・漏水関係 (4日17:00時分まで) 長老簡水 3/13 2か所復旧完了 関原水 3/14 1か所復旧完了 ・漏水関係 横川簡水 3/17 給水再開 峠田簡水 3/31 給水再開 給水車 2台(3/12〜3/17) 1台(3/11・3/18〜30) 峠田簡水(3/11〜3/30) 横川簡水(3/12〜3/17) 長老簡水(3/12〜3/13) 4月7日 給水車 1台 峠田簡水4/8〜 横川簡水4/9〜	0	0		95	270	4月8日16:00 七ヶ宿町
合計				273,338	645,005				117,206	299,310		147,220	153,309	

# 福島第一原子力発電所事故対応に係るモニタリング結果について

環境生活部原子力安全対策室  
平成23年4月10日

1 測定日：平成23年4月10日

2 測定結果

(1) 県南東部方面

測定装置：モニタリングカー

単位： $\mu$  Sv/h

測定地点	測定時間	測定値
仙台市 東北電力本店ビル駐車場	8:59 ~ 9:09	0.09
山元町 山元町役場付近	10:11 ~ 10:21	0.18
丸森町 丸森町役場付近	11:20 ~ 11:30	0.29
角田市 角田市役所付近	12:04 ~ 12:14	0.28
亘理町 亘理消防署付近	12:58 ~ 13:08	0.19

(2) 県南西部方面

測定装置：サーベイメータ

単位： $\mu$  Sv/h

測定地点	測定時間	測定値
七ヶ宿町 七ヶ宿町役場付近	10:23 ~ 10:33	0.22
白石市 東北電力白石営業所	11:10 ~ 11:20	0.22
大河原町 大河原町役場付近	11:50 ~ 12:00	0.22
岩沼市 東北電力岩沼営業所	13:38 ~ 13:48	0.14
名取市 名取市役所付近	14:08 ~ 14:18	0.15

(3) 仙台市

測定装置：可搬型モニタリングポスト

測定地点：宮城県庁屋上（仙台市青葉区）

単位： $\mu$  Sv/h

測定期間	平均値	最大値	最小値
H23.4.9 18:00 ～ H23.4.10 17:00	0.082	0.086	0.078

(4) その他

最大値（0.29  $\mu$  Sv/h）が10日間継続しても屋内退避の基準（10,000  $\mu$  Sv）の約140分の1

※ ホームページ URL：<http://www.pref.miyagi.jp/gentai/Press/PressH230315.html>



福島第一原子力発電所事故に関する相談窓口の相談件数について  
(4月10日分)

1 開設日時

開設年月日：平成23年3月16日（水）

開設時間：午前9時から午後5時まで

2 相談件数（直近7日間分）

年 月 日	件 数	累 計
平成23年4月 4日（月）	65件 うち 県内 57件 県外 8件	2728件 うち 県内 2478件 県外 250件
平成23年4月 5日（火）	46件 うち 県内 40件 県外 6件	2774件 うち 県内 2518件 県外 256件
平成23年4月 6日（水）	49件 うち 県内 45件 県外 4件	2823件 うち 県内 2563件 県外 260件
平成23年4月 7日（木）	49件 うち 県内 42件 県外 7件	2872件 うち 県内 2605件 県外 267件
平成23年4月 8日（金）	19件 うち 県内 16件 県外 3件	2891件 うち 県内 2621件 県外 270件
平成23年4月 9日（土）	23件 うち 県内 22件 県外 1件	2914件 うち 県内 2643件 県外 271件
平成23年4月10日（日）	21件 うち 県内 20件 県外 1件	2935件 うち 県内 2663件 県外 272件

3 相談内容の内訳（重複があるため相談件数の合計とは合致しません。）

相 談 内 容	件数（本日分）	件数（累計）
避難について	0件	88件
被ばく・除染・安全性について	16件	1642件
測定結果について	8件	933件
その他	0件	632件

4 本日の主な相談内容

- ・ 宮城県内の測定値はどのくらいか。安全であるか。
- ・ 水道水や農産物を毎日測定してほしい。



平成23年4月7日宮城県沖を震源とする地震  
保健福祉部関連被害状況

平成23年4月11日  
10:00現在 第51報

※下線部が前回からの変更箇所

担当課	施設名	人的被害	施設被害状況等
保健福祉総務課	本庁関係各課・室	なし	なし
	仙南保健福祉事務所	なし	なし
	仙台保健福祉事務所	なし	建物地盤沈下・亀裂拡大 運営支障なし
	〃 岩沼支所	なし	車庫地盤沈下・亀裂拡大 運営支障なし
	〃 黒川支所	なし	なし
	北部保健福祉事務所	なし	なし
	〃 栗原地域事務所	なし	なし
	東部保健福祉事務所	確認中	なし
	〃 登米地域事務所	なし	なし
	気仙沼保健福祉事務所	なし	なし
社会福祉課	常磐台霊園	なし	調査中
	太白荘	なし	なし
医療整備課	災害拠点病院(14病院)	全施設で受入可能	
	こども病院	なし	なし
	高等看護学校	なし	なし
長寿社会政策課	介護研修センター	なし	天井・壁の一部のひび割れが拡大
	和風園	なし	なし
	偕楽園	なし	なし
疾病・感染症対策室	東北新生園	なし	なし
子育て支援課	子ども総合センター	なし	なし
	中央児童相談所	なし	なし
	北部児童相談所	なし	なし
	乳児院	なし	なし
	東部児童相談所	なし	なし
	東部児童相談所気仙沼支所	なし	なし
	女性相談センター	なし	なし
	さくらハイツ	なし	壁3箇所剥離 運営支障なし
	コスモスハウス	なし	なし
	母子福祉センター	なし	講習室の天井一部落下 運営支障なし
	さわらび学園	なし	2階視聴覚室の天井のズレ、各教室の柱と壁のズレ、寮(児童の居住棟)の天井と壁に隙間が発生、グラウンドに地割れ拡大及びゲストハウス前舗装道路に亀裂
	旭ヶ丘学園	なし	ガラス破損 ライフライン復旧
障害福祉課	リハビリテーション支援センター	なし	エアコン落下等 運営支障なし
	精神保健福祉センター	なし	電気・ガス・水道停止
	拓桃医療療育センター	なし	なし
	障害者福祉センター	なし	ボイラーお湯漏れ 応急措置済み
	障害者総合体育センター	なし	給水タンク水漏れ 応急対応済み
	不忘園	なし	なし
	啓佑学園	なし	ボイラー配管破損 運営支障なし
	第二啓佑学園	なし	ボイラー配管破損 運営支障なし
	船形コロニー	なし	なし
	七つ森希望の家	なし	なし
	援護寮	なし	なし
	視覚障害者情報センター	なし	屋上水槽配管漏れ 運営支障なし
薬務課	薬用植物園	確認中	調査中
	血液センター	なし	なし
地方独立行政法人	宮城県立病院機構(3病院)	なし	循環器・呼吸器病センター: MRI破損



## 保健福祉部対応状況等について

※下線部が前回からの変更箇所

### 1 福祉施設の被災状況等

#### ① 福祉（入所）施設の人的被害状況

種 別	入所者		職 員（里親含む）		備 考
	死 者	行方不明	死 者	行方不明	
高齢者福祉施設	207	81	33	64	
障害者福祉施設	0	0	0	0	
児童母子福祉施設	29	26	4	4	
合 計	236	107	37	68	

#### ② 福祉施設等の被害額

種 別	被害額（千円）	備 考
県 有 施 設	136,060	継続調査中
県立社会福祉施設	136,638	継続調査中
民間等社会福祉施設	9,191,913	継続調査中
医療機関等	18,848,430	継続調査中
地方独立行政法人 宮城県立病院機構	409,000	継続調査中
合 計	28,722,041	継続調査中

#### ③ 被災者受入調整

- ・高齢者福祉施設：13か所及び在宅被災者5市2町 31名 計294名＝県内165名 県外129名  
厚労省 全都道府県受入れ可能施設調査 = 確定9,640施設 35,557人  
(県内の高齢者施設に対して、最低限定員1割超の受け入れを要請(3/29))
- ・障害者福祉施設：厚労省 全都道府県受入れ可能施設調査 = 暫定2,798施設 8,756人
- ・児童母子福祉施設：厚労省 全都道府県受入れ可能施設調査 = 暫定2,393施設 7,148人
- ・精神科病院：3病院 計289名(県内41医療機関等に240名、県外10医療機関に49名)

#### ④ 震災孤児の状況

- ・震災孤児数 30人(親戚等による保護20人、児童福祉施設入所2人、調整中8人)

#### ⑤ 支援活動の状況

##### ■介護支援関係

- ・厚労省 全都道府県の被災地への介護職員等派遣に関する調査 確定4,905人
- ・県介護福祉士会が石巻・女川の避難所で介護支援活動(3/19～)
- ・宮城大学(4名)が石巻の避難所で介護支援活動(3/19)
- ・NPO全国コミュニティライフサポートセンター(16人)が石巻市内と女川町内の避難所で介護支援、介護物資等搬送支援(3/22～)
- ・県ケアマネージャー協会に、居宅・避難所の要介護者への対応に係る協力を要請(各保健福祉事務所に協会各支部の連絡先を情報提供)(3/22)
- ・厚生労働省に、避難所における介護職員の派遣を要請(3/23)
- ・避難所における介護等の提供調整事務局設置(3/25～ 構成：県、ケアマネージャー協会、県介護福祉士会)
- ・他県からの介護職員(群馬県、秋田県、徳島県、東京都、石川県)が避難所で介護支援活動
- ・日本介護福祉士会、日本介護支援専門員協会が被災地での介護支援活動(3/26～)

##### ■要保護児童支援

- ・厚労省 児童福祉関係職員派遣可能数調査 保育士・児童福祉司等 389人(児童相談所等派遣)

- ・厚労省 介護職員等派遣可能数調査 保育士・児童指導員等 1,144人（社会福祉施設等派遣）
- ・厚労省に対し、要保護児童対応のための児童福祉司、児童心理司派遣要請（4/5～）…別紙。
- 8県4市1施設（国）の13チームが中央・東部児童相談所及び同気仙沼支所管内で活動。

## 2 災害時医療の状況等

### ① 県内の医療機関の受診対応状況

■宮城県HP <http://www.pref.miyagi.jp/iryuu/H23jishin/iryookikan.htm> 【随時更新中】

### ② 災害医療活動

■**県災害医療コーディネーターと連携し、D-MAT（災害派遣医療チーム）120チームが急性期対応（3/11～）**

- ・国立仙台医療センター（基幹災害拠点病院）を中心に、災害拠点病院等と連携して急性期の患者受け入れ、搬送に対応
- ・霞の目に拠点（SCU）を置き、気仙沼、石巻等からの患者搬送など広範な活動を展開

■**災害医療対策本部設置（3/15～）**

- ・救護活動の的確かつ迅速な活動への連携強化を図るため、宮城県災害医療コーディネーター、県医師会、日赤、自衛隊・県関係課室・仙台市を構成メンバーとする会議を開催

■**避難所等の保健福祉活動に係る意見交換**

- ・各保健所長からの状況報告、部内各課の対策状況の報告を基に災害医療コーディネーター、災害保健医療アドバイザー等の指導の下、今後の方針等を協議（3/30）

■**透析患者の搬送（3/22～23）**

- ・搬送コーディネーターを通じ、気仙沼市78人、多賀城市、仙台近辺数名を千歳・恵庭の透析施設に防衛省輸送機により搬送

■**災害対策基本法に基づく医師等応援派遣要請（3/17～）**……………【別紙】

- ・医療救護班60チームが石巻市、塩竈市、女川町、南三陸町、気仙沼市等で避難住民の診療・健康相談等に従事

■**災害対策基本法に基づく保健師派遣要請（3/14～）**……………【別紙】

- ・22都道県14市町1大学 57チームが岩沼市、山元町、石巻市、気仙沼市、南三陸町等の避難所等で活動

■**災害対策基本法に基づく心のケアチーム派遣要請（3/17～）**……………【別紙】

- ・16都道県1市11医療機関（国立3、大学8）28チーム（予定含む）が南三陸町、岩沼支所管内、石巻市、気仙沼市等で活動

■**日本看護協会等からの看護師派遣（3/22～）**

- ・県外病院及び県内健診団体の看護師75名が気仙沼市、塩竈市、山元町、石巻市、東松島市、女川町、南三陸町の避難所にて活動（予定を含む）。

■**歯科保健医療対策（災害時の歯科応急処置）**

- ・宮城県歯科医師会 「災害時の歯科医療救護に関する協定書」に基づき、応急処置を行う歯科医療救護班を派遣。派遣先：石巻市、亶理町、南三陸町、山元町等 計延べ207人（予定含む。）
- ・メーカーから歯ブラシ6,000本、歯磨き粉1,800本を支援物資として確保。山元町、亶理町、岩沼市、名取市に配送。

■**OT、PT派遣**

- ・リハビリテーション支援センターのリハ職3人が石巻市の3避難所の状況調査を実施。（3/22）
- ・県作業療法士会、県理学療法士会が避難所において支援活動を実施中（3/24～）。のべ12名が石巻市、岩沼保健所管内で環境調整や運動指導、杖の調整・提供等の活動を展開。

■**薬剤師（県内・秋田・北海道・東京等 2人／組 50組予定 3/17～先遣活動中）**

- ・避難所での服薬指導、災害拠点病院、救護所等での調剤、医薬品管理等に従事

■**感染症対策（避難所及び被災地における感染症の発生予防対策及びまん延防止対策）**

- ・東北大学の指導の下、インフルエンザ等の感染予防・蔓延防止のため、避難所向けの注意喚起の掲示用資料と指導マニュアルを配布
- ・保健所を通じて、手指消毒薬やマスク等の衛生資材を避難所に配布（3/18～）
- ・押谷東北大学教授他による避難所における巡回調査及び指導（3/23～）

■**エコノミクス症候群予防のための活動**

- ・日本血栓止血学会による避難所から巡回。岩沼支所管内から順次活動地域を拡大（3/26～）

- ・東北大学病院を通じ、メーカーから弾性ストッキング 1,000 足の支援物資を確保。保健所を通して避難所で配布 (4/5～)

### ③ 医薬品供給等 (医薬品が不足する状況にはない)

#### ■医療用医薬品 (医師の処方による調剤薬等)

- ・災害拠点病院 (救護活動)、救護所  
→宮城県と東北大で情報共有し卸売業者に発注→医療救護班へ
- ・病院, 一般診療所  
→医療機関の発注に基づき卸売業者が医療機関あて配送

#### ■一般用医薬品 (市販薬・消毒薬・うがい薬・衛生資材等)

- ・国, 他県等からの支援医薬品→宮城県公務研修所 (ロビー, 空き教室) に集積  
→宮城県薬剤師会, 宮城県医師会が直接手配し, 受領したものはそれぞれの団体において各地域避難所等へ

### ④ 栄養支援活動

#### ■栄養補助食品の支援

- ・(財)日本健康・栄養食品協会を通じ, 濃厚流動食 22 万食をメーカー各社の支援物資として提供
- ・アレルギー対応乳児用粉ミルク, 嚥下補助剤についてメーカー各社から支援物資として提供
- ・給食施設支援として病院・高齢者介護福祉施設に対する無洗米, 栄養補助食品を提供

(以上 3/19～20)

- ・市町村からの要請により, ベビーフード 2 万食についてメーカー各社から支援物資として確保 30 日以降, 沿岸部の市町に優先的に配送予定。
- ・総合的なビタミン, ミネラル補給のサプリメントを被災市町に配送(3/31)
- ・(財)日本健康・栄養食品協会に対し, 微量栄養素補給, 消化機能の弱った方のためのサプリメントの被災市町への直接配送を手配中(3/31)

#### ■避難所等における栄養ケア

- ・「避難所における食事状況・栄養関連ニーズのアセスメント」を沿岸部 (気仙沼, 石巻, 塩釜保健所管内) の全避難所で実施中。
- ・厚生労働省に, 避難所における栄養・食生活支援のための行政管理栄養士派遣を要請。
- ・社団法人宮城県栄養士会に栄養・食生活支援について協力依頼。

## 3 災害ボランティア活動

■宮城県災害ボランティアセンターを宮城県社会福祉会館内に設置 (3/12～), 宮城県自治会館に移転 (3/29～)

■知事の要請に対応し, 内閣府に震災ボランティア連携室設置 (3/16) 県・県内関係者と協議 (3/17)

■市町村災害ボランティアセンター活動状況 (宮城県災害ボランティアセンター調べ)

【4/9 18:00 現在】設置数: 12 市 11 町 33ヶ所 活動ボランティア数: 1,811 人

## 4 応急仮設住宅関係

### ■県土木部と県保健福祉部にて対応

- ・第 1 弾として仮設住宅 1 万戸の確保を (社) プレハブ建築協会に要請 (3/14)
- ・宮城県と (社) プレハブ建築協会により応急仮設住宅建設用地調査 (3/17～)
- ・公営住宅, 民間賃貸住宅の物件リスト調査提供中
- ・市町村説明会実施 沿岸市町には出向いて説明 (3/22～24)
- ・応急仮設住宅第 1 次着工済, 第 2 次着工済, 第 3 次着工予定。
- ・応急仮設住宅の建設戸数を 2 万戸追加し, 3 万戸確保することを決定 (4/1)

## 5 その他の被災者救済・援護

- ・宮城県に寄せられた義援金 119,848 件 5,504,961,025 円 (3/31 現在)  
宮城県災害義援金配分委員会設置 (4/8)。第一回配分委員会 4/13 開催予定。
- ・生活福祉資金 (緊急小口資金) の貸付について, 4/9 現在, 仙台市ほか 12 市 20 町村の各市町村社協で申し込み窓口を設置済み。その他の市町村社協については, 被害状況を勘案し, 体制が整い次第実施。

- ・国保・後期高齢者医療等の窓口一部負担金及び保険料の減免、支払い猶予について市町村へ通知
- ・児童扶養手当・母子寡婦資金等の特別措置等
- ・介護保険制度上の柔軟な対応について、市町村及び介護事業者に周知  
(被災者等の利用者負担と保険料の減免等、介護施設等の定員超過、要介護認定等に関する特例)
- ・児童福祉施設における定員超過措置等の柔軟対応について各施設に周知
- ・妊婦健康診査の居住市町村以外での柔軟対応について各市町に通知
- ・障害者自立支援制度上の柔軟な対応について、市町村及び障害福祉サービス事業所等に周知  
(利用者負担の徴収猶予、支給決定・障害程度区分の認定の有効期間の延長等)
- ・被災に伴う国民健康保険等の被保険者等への支援について3県(岩手県、宮城県、福島県)で厚労省へ要望(3/22)
- ・被災に伴う後期高齢者医療制度に対する財政支援について、後期高齢者医療広域連合で厚労省へ要望(3/28)
- ・被災に伴う国民健康保険の有効期限が満了する被保険者証の取扱いについて、3県(岩手県、宮城県、福島県)で厚労省へ要望(3/30)

## 6 その他

- ・職員安否 子ども総合センター職員1名死亡(3/18確認)
- ・被災公所 仙台保健福祉事務所→原則として現在の庁舎を使用(一部業務は仙台合同庁舎に移転)  
東部保健福祉事務所→石巻西高校に機能移転  
東部児童相談所→子ども総合センターの庁舎に機能移転
- ・公用車の提供 広島県を通してマツダ株式会社より車両提供の申し出  
宮城県対がん協会より避難所への医薬品輸送車両の提供及びその運行(3/26～)  
結核予防会宮城県支部より避難所における感染症対策巡回調査用車両の提供  
(3/23～)
- ・日本赤十字社による被災者支援(4/6)
- ①応急仮設住宅に入居される全世帯に対する生活家電セット(6点:洗濯機、冷蔵庫、テレビ、炊飯器、電子レンジ、電気ポット)の配備
- ②定員を超えて受け入れを行っている介護施設における介護用ベッドの配備
- ③被災市町村、被災社会福祉施設等の車両の配備

## 7 地方独立行政法人宮城県立病院機構

別添のとおり。











# 地方独立行政法人宮城県立病院機構

## 1 医師等被災地派遣状況

<p>循環器・呼吸器病センター          栗原市瀬峰根岸55-2          0228-38-3152～3</p>	<p>精神医療センター          名取市手倉田字山無番地          022-384-4534</p>	<p>がんセンター          名取市愛島塩手字野田山47-1          022-384-4711</p>
<p>3/12から          ■ 県内の避難所へ医療支援チーム派遣          3/12 栗原市          3/13 栗原市          3/14 登米市          3/15 栗原市          3/16 登米市          3/17 気仙沼市          3/18 南三陸町          3/19 南三陸町          3/20 石巻市、登米市          3/22 東松島市          3/23 東松島市          3/24 南三陸町          3/25 登米市          3/26 名取市、岩沼市、亶理町、山元町          3/27 石巻市          4/3 石巻市</p>	<p>3/15          ■ 避難所等からの外来・入院受入          外来者110名(うち入院23名) 3/21現在</p> <p>3/16・17          ■ 南浜中央病院の患者20名受入</p>	<p>3/13          ■ 名取市の各避難所へ医療支援チーム派遣開始          (3/25終了)</p> <p>3/14          ■ 名取市休日夜間急患センターへ医療支援チーム派遣開始          (3/25終了)</p> <p>■ 増田小学校で検死業務を開始          (3/14, 15実施)</p>
<p>3/21          ■ 在宅酸素療法中の患者受入開始          3/21 3名          3/22 3名          3/23 5名          3/24 5名          3/25 4名          3/28 1名</p>		<p>3/19          ■ 医師及び放射線技師を東北大学病院へ派遣開始          (3/21終了)</p>



**東日本大震災**  
**経済商工観光部所管施設等の状況（4月11日 9:00現在）**  
**第49報**

1 平成23年4月7日午後11時32分に発生した地震について

○所管施設の状況

施設名	概況
高等技術専門校(仙台)	体育館の壁面落下
〃 (気仙沼)	ガラス破損
宮城障害者職業訓練校	ガラス破損, 通路天井一部落下
商工振興センター	天井のズレ

※その他の施設については新たな被害なし

2 経済商工観光部関係被害額

・工業関係	5,900億円(推計値 調査中)
・商業関係	1,200億円(推計値 調査中)
・観光施設被害	200億円(推計値 調査中)
・部内所管施設	20億円(調査中)
計	7,320億円

3 所管施設の状況

施設名	概況
産業技術総合センター	外壁にクラックあり
高等技術専門校(白石)	設備の配管にズレ, 壁・床にひび割れ
〃 (仙台)	体育館の壁がはがれ, 外壁に亀裂。配管から漏水, 通路変形。
〃 (大崎)	本館基礎のひび割れ, 段差, 機材の落下
〃 (石巻)	床上浸水被害, 実習棟建物のゆがみ
〃 (気仙沼)	壁の軽微なひび割れ
宮城障害者職業訓練校	窓ガラス, 消火栓配管破損
松島公園管理事務所	事務所水没, レストハウスガラス全損, 県営駐車場水没
宮城海外研修員会館	外壁亀裂, タイル落下等
夢メッセ	1階部分水没, 車両が流れ込むなどの被害
ガレージファクトリー名取	ガラス破損等
商工振興センター	外壁タイル剥離

4 新たに講じた支援策等

- 「中小企業経営安定資金・災害復旧対策資金（東北地方太平洋沖地震災害対策枠）」の創設

(取扱期間：平成23年4月1日から平成23年9月9日(融資実行分)まで)

## 5 その他の状況

### ○企業等からの支援

アイリスオーヤマ(株)、朝日ヶ丘運輸(株)、出光興産(株)、NECトーキン(株)仙台事業所、NPO災害ボランティア福井、グンゼ(株)、ケルヒヤージャパン(株)、小林製薬(株)、JX日鉱日石エネルギー(株)、スクール・エイド・ジャパン、住友商事(株)、(社)セーブ・ザ・チルドレン・ジャパン、積水ハウス(株)、セントラル自動車(株)、ダイハツ工業(株)、宝ホールディングス(株)、東京エレクトロン(株)、東洋ゴム工業(株)、トヨタ自動車(株)、トヨタ紡績(株)、(株)ニッセンホールディングス、日東電工(株)、日本GE株式会社、フジパングループ本社(株)、三井物産(株)、三菱商事(株)、リコー(株)、他

### ○海外からの支援

イラン、インド、ウズベキスタン、キルギス、タイ、大韓民国、パキスタン、フィリピン、フランス、マレーシア、ロシア、吉林省、在日英国大使館、香港経済貿易代表部、WFT(国際世界食糧計画)、中華民国工商協進会 他



## 平成23年4月7日宮城県沖を震源とする地震 農林水産部関係確認状況

### 1 配備状況【4月8日 午前2時時点】

#### (1) 本庁の配備状況

登庁職員は119名。

#### (2) 地方機関の配備状況

単独地方機関の非常配備を確認。(全ての機関と連絡が取れた。)

(なお、東部と気仙沼を除く5地方振興部とも連絡済み。)

### 2 県所管施設被害状況

#### (1) 農業関係機関

- ・ 農業・園芸総合研究所の原種苗センター実験室で漏水。
- ・ 農業大学校名取教場内で陥没箇所あり。建物の天井も一部落下。
- ・ 農業大学校古川教場の体育館の壁が一部落下。

#### (2) 臨港道路

- ・ 塩釜漁港区域内の臨港道路2箇所において、路面に亀裂・段差が生じたため通行止めとした。(大震災で段差が生じ、後に応急仮工事を行い通行可としていた箇所。)

#### (3) その他

- ・ 調査中であるが、現時点では大きな被害報告はされていない。

### 3 農林水産関係被害状況

#### (1) 農業関係施設

- ・ 蔵王町のいちご施設でベンチ横転の情報あり。

#### (2) 林地被害

- ・ 大崎市の林地1箇所で大崩落が発生。
- ・ 栗原市で林地からの転石が市道に堆積したが、4/8に市側で処理済み。

## 東日本大震災 農林水産部関係対応状況

(前回からの変更部分にアンダーライン)

### 1 激甚災害の指定（政令公布 平成23年3月13日）

- ・ 農地等は復旧費の8～9割、養殖施設は復旧費の9割の補助見込み。

### 2 県有施設状況（地方公所）

- (1) 農業関係、畜産関係、農業農村関係、林業関係施設には大きな被害なし。
- (2) 水産関係
  - ・ 水産技術総合C、養殖生産部、加工開発部、気仙沼水試／大きな被害発生。
  - ・ 所管船舶／取締船（2隻）、新宮城丸、蒼洋、拓洋は全て転覆又は陸地乗揚げ。

### 3 農林水産関係被害の状況

別紙「平成23年東北地方太平洋沖地震による被害状況について（第17報）」にとりまとめており、現時点の被害額は、約9,148億円（うち、津波被害額は約9,039億円）となっている。概況は以下のとおりである。

#### (1) 農業関連

- ①農地・農業用施設
  - ・ 用排水機場等の損壊、農地の浸水等。被害額は約3,576億円。
- ②農業関係施設
  - ・ 園芸施設、乾燥施設、農業倉庫等の損壊等。被害額は約301億円。
- ③農業用資機材
  - ・ トラクター、コンバイン、田植機、乾燥機等の被害。被害額は約435億円。
- ④農作物等
  - ・ いちご、野菜類等が浸水等の被害。被害額は約26億円。
- ⑤生活環境施設
  - ・ 集落排水施設の損壊等。被害額は約21億円。
- ⑥農地海岸保全施設
  - ・ 海岸防潮堤等の損壊。被害額は約205億円。

#### (2) 畜産関連

- ①畜産施設等
  - ・ 畜舎等の損壊。被害額は約24億円。
- ②家畜等
  - ・ 乳牛、肉用牛、豚、採卵鶏、ブロイラー等の餓死、水死等。被害額は約5億円。
- ③畜産品等
  - ・ 生乳等の出荷停止。被害額は約8億円。

#### (3) 林業関連

- ①林道施設
  - ・ 林道の舗装亀裂、法面崩壊等。被害額は約4億円。
- ②林地
  - ・ 海岸部の保安林の流出、倒伏等。被害額は約42億円。
- ③治山施設
  - ・ 海岸防潮堤等の損壊。被害額は約139億円。
- ④林産被害
  - ・ 合板製造施設、製材所等の損壊等。被害額は約342億円。

#### (4) 水産業関連

##### ①水産施設

- ・ 共同利用施設、流通加工施設等の損壊等。被害額は約223億円。

##### ②漁港施設

- ・ 漁港施設の損壊等。被害額は約1,875億円。

##### ③漁船等

- ・ 20 t 未満の漁船（12,005隻）の大破、滅失等。被害額は約1,022億円。
- ・ 20 t 以上の漁船（18隻）の大破等。被害額は約107億円。

##### ④養殖施設

- ・ 養殖施設の損壊、滅失。被害額は約187億円。

##### ⑤水産物等

- ・ ノリ、ワカメ、カキ、ホタテ、ホヤ、ギンザケ等の流失等。被害額は約332億円。

##### ⑥漁業用資材

- ・ 定置網、養殖用資機材（乾燥機等）の損壊、滅失。被害額は約190億円。

#### (5) その他（県所管施設等）

- ・ 水産技術総合センター等7機関、漁業取締船等6隻の損壊・滅失等。被害額は約85億円。

### 4 県の対応状況

#### (1) 支援物資の要請

- ・ 支援物資（食料等）の提供申出の受付及び配分調整。

#### (2) 農林水産関係団体

- ・ 県漁業協同組合は4/5の経営管理委員会において、浅海域における操業を当面の間自粛することを決議。

#### (3) 排水対策

- ・ 仙台東部、名取、亶理等各地域の浸水対策は、ポンプ車等による排水を実施中。

#### (4) 農業用排水路等の廃棄物処理

- ・ 農業用排水路等の災害廃棄物の処理に着手。亶理町と山元町で試験的撤去を開始。

#### (5) 下水道対応

- ・ 阿武隈川下流流域下水道・仙塩浄化センターの対応について、県漁協と調整済み。

#### (6) 無線局の状況

- ・ 県漁業無線局は、機能停止。青森・岩手の無線局が代行通信を行っている。

#### (7) 水産庁関係

- ・ 調査船等が、各被災地へ物資陸揚げ。

#### (8) 民間船関係

- ・ 巻き網船等が、各被災地へ物資陸揚げ。

#### (9) 漁港の航路確保

- ・ 気仙沼、志津川、石巻、女川、塩釜の5漁港で開港済み。

#### (10) 農林水産省関係

- ・ 農林水産被害額の算定（査定）の対応等について、農林水産省と協議。
- ・ 農林水産大臣が来県（4/2）し、被災地視察と関係者会談。

#### (11) 水田の作付調整

- ・ 津波による被害を踏まえ、平成23年度の水稲作付方針を策定した。

#### (12) 東日本大震災早期営農再開支援センターの設置

- ・ 被災農業者に対し、県内外での受入情報を提供し、速やかな営農再開に向けた支援を総合的に行うためのワンストップ窓口を開設（4/8）。

#### (13) 冷凍・冷蔵庫保管物の海洋投入処分

- ・ 官報（4/7）で告示され、搬入・積込作業等を開始。本日（4/11）、気仙沼で海洋投入を開始する予定。

#### (14) その他

- ・ みやぎ総合家畜市場の子牛市場について、4/11から再開することとなった。

平成23年4月11日 9時現在  
農 林 水 産 部

## 東日本大震災による被害状況について(第18報)

### 1 農林水産関係被害額

(1) 農業関連被害額 計	456,326,420 千円	[調査中]
(うち津波被害額)	(449,767,119 千円)	[調査中]
(2) 畜産業関連被害額 計	3,697,850 千円	[調査中]
(うち津波被害額)	(996,284 千円)	[調査中]
(3) 林業関連被害額 計	52,730,961 千円	[調査中]
(うち津波被害額)	(52,057,115 千円)	[調査中]
(4) 水産業関連被害額 計	393,570,000 千円	[調査中]
(うち津波被害額)	(392,570,000 千円)	[調査中]
(5) その他(県所管施設) 計	8,503,688 千円	[調査中]
(うち津波被害額)	(8,500,000 千円)	[調査中]
合 計	914,828,919 千円	[調査中]
(うち津波被害額)	(903,890,518 千円)	[調査中]

\* 前回からの変更部分にアンダーラインをしています。

## 2 農林水産関係被害額の概要

【被害種別】	【関係市町村】	【箇所数等】	【被害内訳】	【被害額】
<b>(1) 農業関連被害</b>				
①農地・農業用施設被害	県内全ての市町村 (仙台市、塩釜市、名取市、多賀	1,369箇所 (104箇所)	用排水路・農道等の損壊 (用排水機場等の損壊、農地浸水12,758ha等)	357,553,396千円 [調査中] (354,740,000千円) [調査中]
②農業関係施設被害	城市、岩沼市、亘理町、山元町、	22,282箇所 (22,050箇所)	農業倉庫・コンクリートエレベーター等の損壊 (園芸施設等の損壊)	30,147,196千円 [調査中] (28,464,269千円) [調査中]
③農業用資機材	松島町、七ヶ浜町、利府町、石巻	14,160台 (14,160台)	トラクター、刈り払い機、田植機、乾燥機 (トラクター、刈り払い機、田植機、乾燥機)	43,460,000千円 [調査中] (43,460,000千円) [調査中]
④農作物被害	市、東松島市、女川町、気仙沼市、	897ha (891ha)	いちご、野菜類、麦類等 (いちご、野菜類、麦類等)	2,615,850千円 [調査中] (2,612,850千円) [調査中]
⑤生活環境施設被害	南三陸町)	47箇所	集落排水施設等の損壊	2,059,978千円 [調査中]
⑥農地海岸保全施設		13.66km (13.66km)	海岸防潮堤の損壊 (海岸防潮堤の損壊)	20,490,000千円 [調査中] (20,490,000千円) [調査中]
<b>(2) 畜産関連被害</b>				
①畜産施設等被害	多賀城市、七ヶ浜町、女川町を除く	108箇所 (62箇所)	畜舎・たい肥センター等の損壊 (畜舎の損壊)	2,416,415千円 [調査中] (766,875千円) [調査中]
②家畜等	(仙台市、名取市、岩沼市、亘理	954,749頭(羽) (111,082頭(羽))	乳牛、肉用牛、豚、採卵鶏、ブロイラー (乳牛、肉用牛、豚、採卵鶏、ブロイラー)	470,429千円 [調査中] (229,409千円) [調査中]
③畜産品等	町、山元町、石巻市、東松島市、	7,526t	生乳、卵卵用たまご	811,006千円 [調査中]
気仙沼市、南三陸町)				
<b>(3) 林業関連被害</b>				
①林道施設被害	白石市、角田市、蔵王町、村田町、	346箇所 (195箇所)	舗装路面の亀裂、法面の崩壊等(51路線) (舗装路面の亀裂、法面の崩壊等(34路線))	439,010千円 [調査中] (392,350千円) [調査中]
②林地被害	川崎町、丸森町、仙台市、塩釜市、	53箇所 (19箇所)	新生崩壊、保安林の流失等(643.8ha) (保安林の流失等(640.8ha))	4,211,100千円 [調査中] (3,844,500千円) [調査中]
③治山施設被害	名取市、岩沼市、亘理町、山元町、	34箇所 (28箇所)	土留工の損壊、海岸防潮堤の損壊(18,635m) (海岸防潮堤の損壊(18,635m))	13,853,990千円 [調査中] (13,727,490千円) [調査中]
④林産被害(林振)	七ヶ浜町、大崎市、色麻町、加美町、	74箇所 (53箇所)	合板製造施設・製材所等の損壊、キノコ菌床の損壊等 (合板製造施設・製材所等の損壊、原木等の流失等)	34,210,274千円 [調査中] (34,076,188千円) [調査中]
④ " (森整)	栗原市、登米市、石巻市、東松島	2箇所 (2箇所)	苗畑・種苗(スギ、ヒノキ等0.9ha、約10万本) (苗畑・種苗(スギ、ヒノキ等0.9ha、約10万本))	16,587千円 [調査中] (16,587千円) [調査中]
石巻市、東松島市、女川町、気仙				
沼市、南三陸町)				
<b>水産業関連被害</b>				
①水産施設被害	県内の沿岸市町[仙台市、塩釜市、	172箇所 (159箇所)	共同利用施設、流通加工施設、内水面施設の損壊等 (共同利用施設、流通加工施設の損壊等)	22,300,000千円 [調査中] (21,400,000千円) [調査中]
②漁港施設被害	名取市、多賀城市、亘理町、山元	142箇所 (142箇所)	漁港施設の損壊 (漁港施設の損壊)	187,500,000千円 [調査中] (187,500,000千円) [調査中]
③漁船等被害	町、松島町、七ヶ浜町、利府町、	12,023隻 (12,023隻)	大破・減失等(20t未満12,005隻、20t以上18隻) (大破・減失等(20t未満12,005隻、20t以上18隻))	112,900,000千円 [調査中] (112,900,000千円) [調査中]
④養殖施設被害	石巻市、東松島市、女川町、気仙	57,886箇所 (57,886箇所)	ノリ、ワカメ、カキ、ホタテ、ホヤ、ギンザケ等施設 (ノリ、ワカメ、カキ、ホタテ、ホヤ、ギンザケ等施設)	18,700,000千円 [調査中] (18,700,000千円) [調査中]
⑤水産物等被害	沼市、南三陸町]	99,045t (98,945t)	ノリ、ワカメ、カキ、ホタテ、ホヤ、ギンザケ、鯉等 (ノリ、ワカメ、コンブ、カキ、ホタテ、ホヤ、ギンザケ)	33,200,000千円 [調査中] (33,100,000千円) [調査中]
⑥漁業用資材	(同上)	1,572箇所 (1,572箇所)	定置網(831枚)、養殖用資機材(741台)の損壊等 (定置網(831枚)、養殖用資機材(741台)の損壊等)	18,970,000千円 [調査中] (18,970,000千円) [調査中]
<b>(5) その他(県庁施設等)</b>				
	大衡村、石巻市、女川町、気仙沼	13箇所 (12箇所)	林業系公所(1)(林業技術総合センター) 水産系公所(6)(水産技術総合センター等)、船舶(6) (水産系公所(6)(水産技術総合センター等)船舶(6))	8,503,688千円 [調査中] (8,500,000千円) [調査中]
	市			

\* 下段の( )書きは、津波被害によるもので内数です。

\* 前回からの変更部分にアンダーラインをしています。



# 4月7日宮城県沖を震源とする地震 土木部関連公共施設等の状況（4月11日9:30現在） 第5報

（アンダーラインは前回からの変更箇所）

## ＜被害状況等＞

### ○道路

交通規制の状況

#### (1) 県管理道路について

＜4月7日地震後の規制状況＞

全規制16路線19箇所中8路線10箇所にて解除

現在、8路線9箇所について規制中

全面通行止め 4箇所

片側交互通行 5箇所

#### (2) 高速道路について

県内の高速道路については、全線供用済。

・東北縦貫自動車道（古川IC～平泉前沢IC）4月8日19:00供用

・三陸縦貫自動車道

仙塩道路（仙台港北IC～利府JCT）4月8日18:00供用

仙塩道路（利府JCT～利府中IC）4月8日14:00供用

仙台松島道路（利府中IC～鳴瀬奥松島IC）4月8日14:00供用

・仙台東部道路（仙台東IC～仙台港北IC）4月9日5:20供用

・仙台北部道路（利府しらかし台IC～利府JCT）4月8日14:00供用

### ○他の土木施設

・河川、ダム、海岸、砂防、都市（公園）、仙台港背後地、港湾、空港関係、下水被害なし。

### ○仙台空港鉄道について

・4月9日以降、代行バス（名取駅・美田園駅（一部仙台空港駅）間）は終日運休

### ○下水施設

全ての浄化センターは、復電済

### ○土木部所管施設

・仙台土木事務所

床亀裂有、外壁西角損傷

外壁亀裂発生 庁舎2階東側 2箇所

1階男子トイレ壁面 2階女子トイレ 剥離

・北部土木事務所栗原地域事務所

内壁一部ひび割れ、水道管破損

・七北田ダム管理事務所

外壁にひび割れ有り、庁舎周辺道路崩壊





## 東日本大震災 土木部関連公共施設等の状況（4月11日9:30現在） 第49報

（アンダーラインは前回からの変更箇所）

### 1 災害調査状況と対応

#### (1)被害状況等

県所管分調査率80%

単位：百万円

種別	工種	県所管分		市町村所管分 (仙台市除く)		合計	
		件数 (箇所)	概算被害額	件数 (箇所)	概算被害額	件数 (箇所)	概算被害額
公共土木施設	道路	152	5,363	755	6,735	907	12,098
	橋梁	202	37,488	14	355	216	37,843
	河川	454	23,684	9	57	463	23,741
	ダム	28	952	/	/	28	952
	海岸	63	62,879	/	/	63	62,879
	砂防	4	877	/	/	4	877
	公園	5	3,265	275	35,000	280	38,265
	都市災	1	3,100	101	4,000	102	7,100
	港湾	365	58,488	/	/	365	58,488
	下水道	8	73,400	100	139,990	108	213,390
	県営住宅	18	1,150	/	/	18	1,150
小計	1,300	270,646	1,254	186,137	2,554	456,783	
土木部所管施設	13	267	/	/	13	267	
合計	1,313	270,913	1,254	186,137	2,567	457,050	
前回比	10	93	0	0	10	93	

#### (2)災害査定方針と国との協議状況

- ・ 査定方針は地方公所に通知し，市町村へも周知済
- ・ 災害査定業務については大幅な簡素化について国と協議中
- ・ 沿岸市町の災害調査や査定・災害復旧事務について，県が全面的な支援

#### (3)宮城県ホームページへの被災及び復旧状況の掲載について

- ・ 「東日本大震災」関連公共土木施設被災状況を随時更新  
[http://www.pref.miyagi.jp/doboku/110311dbk\\_taiou/index.htm](http://www.pref.miyagi.jp/doboku/110311dbk_taiou/index.htm)

## 2 道路輸送経路の確保

### (1)交通規制の状況

#### 1) 県管理道路について

全規制104路線238箇所中56路線94箇所について解除

現在、75路線144箇所について規制中

全面通行止め 66箇所

片側交互通行 77箇所

#### <橋梁被災状況>

##### ①落橋（12箇所）

###### ・1次緊急輸送道路

(一) 石巻工業港矢本線 定川大橋 (L=126.0m) <仮橋設置を検討中>

###### ・2次緊急輸送道路

(国) 398号 新北上大橋 (L=565.7m) <落橋した2径間区間について仮橋検討中>

(国) 398号 新相川橋 (L=67.5m) <旧道(迂回路)通行可>

(国) 398号 横津橋 (L=32.9m) <仮道で通行可能>

(国) 398号 折立橋 (L=35.0m) <仮道で通行可能>

(国) 398号 女川橋 (L=14.0m) <仮道で通行可能>

(主) 女川牡鹿線 新二渡橋 (L=13.3m) <迂回路通行可>

(主) 女川牡鹿線 野々浜橋 (L=5.4m) <仮道で通行可能>

(一) 閑上港線 宮下橋 (L=26.0m) <仮道で通行可能>

###### ・その他

(主) 奥松島松島公園線 松ヶ島橋 (L=45.5m) <仮道で通行可能>

(主) 塩釜七ヶ浜多賀城線 橋本橋 (L=5.8m) <仮橋で通行可能>

(主) 塩釜七ヶ浜多賀城線 葦森橋 (L=5.4m) <仮道で通行可能>

##### ②重大損傷（5箇所）

###### ・1次緊急輸送道路

(国) 398号 錦橋 (L=102.0m) : 橋梁桁損傷<橋桁のずれを復旧し、規制解除することを検討中>

###### ・2次緊急輸送道路

(主) 河南米山線 豊里大橋 (L=349.1m) : 橋脚損傷<4月10日9:00より全面通行止めから普通車のみ通行可能に変更>

###### ・3次緊急輸送道路

(一) 南蔵王白石線 石淵橋 (L=58.0m) : 橋梁段差<4月9日9:00より通行規制解除>

###### ・その他

(主) 相馬亘理線 高浦橋 (L=10.4m) : 橋台移動<仮道で通行可能>

(主) 古川松山線 志田橋 (L=266.2m) : 橋台、橋脚、伸縮装置、支承損傷<対応検討中>

## 2) 国管理道路

### ①(国) 45号の3箇所全面通行止め

・石巻市河北町大字成田地内L=0.1km 法面崩壊<迂回路のため規制  
区間9.0km>

・歌津大橋(南三陸町歌津) L=0.3km 落橋

・小泉大橋(気仙沼市本吉町) L=0.6km 落橋

※水尻橋(南三陸町志津川)は5:00~19:00仮橋にて片側交互通行  
19:00~翌日5:00は緊急車両以外通行止

※二十一浜橋(気仙沼市本吉町)は仮橋にて2車線通行可能

### ②(国) 45号の交通確保のため歌津大橋迂回路を直轄国道に区域編入

(一) 払川町向線及び町道伊里前線を(国) 45号の迂回路(L=約1.2km)として応急的に使用

## (2)特に重要な路線の確保状況について

①仙台塩釜港(仙台港区)内のJX日鉱日石エネルギー仙台製油所への燃料輸送ルート確保済

②仙台塩釜港(塩釜港区)内の塩釜貞山油槽所への燃料輸送ルート確保済

③鮎川方面への救援ルート確保済

④女川原子力発電所へのアクセス道路確保済

⑤東北電力の停電解消作業への対応

イ 塩竈・多賀城地区のライフラインの確保のため、国道45号の通行は確保済

ロ 新仙台火力発電所からの送電線確保については対応済

ハ 被災変電所へのルート確保について、鹿折変電所(気仙沼営業所管内)へのルート及び仙台港変電所へのルートのがれき撤去作業は完了

⑥県管理道路上の災害廃棄物の処理に着手

⑦県管理道路の通行規制状況をホームページで公開

### 3 排水対策について

津波浸水エリアにおいて、施設の早急な復旧と行方不明者の捜索活動のため、自衛隊、県警本部等とも調整しながら排水ポンプ車による排水対策を国土交通省に要請している。各エリアの排水作業状況については、以下のとおり

	全体箇所	現在稼動箇所	終了箇所	現在稼動台数	主な稼動箇所
仙台市	3	3	0	6	荒浜
石巻市	22	12	10	15	釜谷
名取市	6	1	5	2	閑上
岩沼市	4	0	4	0	
東松島市	16	7	9	16	大曲
多賀城市	2	2	0	2	仙塩浄化センター
七ヶ浜町	4	1	3	4	阿川沼
亘理町	11	7	4	18	鳥の海周辺
山元町	3	1	2	1	坂元
気仙沼市	3	2	1	4	階上
南三陸町	2	0	2	0	
合計	76	36	40	68	

### 4 河川・海岸施設について

津波による浸水地域における河川・海岸の調査状況は、以下のとおり

#### (1) 河川

調査対象 河川数	机上調査済み 河川数	一次調査済み 河川数	二次調査済み 河川数	二次調査中 河川数
51	51	51	32	19

- ・ 浸水地域における調査対象河川51河川のうち32河川については、二次調査が完了し、気仙沼市分（旧本吉町）、南三陸町分、石巻市分（旧北上町）の19河川について二次調査を実施中
- ・ また、迫川・七北田川・砂押川など県内117河川、454箇所<sup>4</sup>で被災を確認。七北田川・定川・大川など61箇所<sup>5</sup>で応急工事を実施。うち40箇所が完了
- ・ なお、県内の北上川・鳴瀬川・阿武隈川・名取川の直轄管理区間については、堤防決壊や沈下など817箇所<sup>6</sup>の被災を確認。24箇所<sup>7</sup>で緊急復旧工事を実施。うち6箇所が完了

#### (2) 建設海岸

調査対象 海岸数	机上調査済み 海岸数	一次調査済み 海岸数	二次調査済み 海岸数	二次調査中 海岸数
63	63	55	0	55

- ・ 調査対象海岸63地区海岸のうち55地区海岸については、一次調査が完了し計測等の二次調査を実施中
- ・ 未調査となっている離島等の8海岸については、交通手段を確保し、順次調査を実施する
- ・ 仙台湾沿岸仙台南部海岸31.7km（建設海岸）における災害復旧については、国土交通省による実施が決定
- ・ 宮城県沿岸域の応急対策としては、海岸保全施設の復旧のみならず、内水対策を含めた面的な対応が必要であることから、東北地方整備局、東北農政局及び宮城県がお互いに情報を共有し、復旧に向けた情報交換や応急復旧工事等、多岐にわたる連絡調整を図りつつ、早期復旧を目指し、東北地方整備局が主体となって「宮城県沿岸域現地連絡調整会議」を開催することとした

### (3) 港湾海岸

- ・ 石巻港（雲雀野地区、西浜南浜地区）堤防延長3,773mのうち、決壊延長275mについて応急復旧工事を実施中

## 5 港湾物流機能確保への対応

### (1) 仙台塩釜港及び石巻港の復興への取り組みについて

- ①仙台塩釜港及び石巻港の物流機能の早期回復と各港湾背後企業の早期復興に向けて、4月1日（石巻港復興会議）及び2日（仙台塩釜港復興会議）に復興会議を開催

### ②港湾物流再開への動き

- ・ 自動車運搬船の定期航路が4月7日から再開
- ・ 名古屋～仙台間の太平洋フェリー定期航路が再開  
11日に第1船（「きそ」15,795トン）が入港予定  
13日に第2船（新「いしかり」15,762トン）が入港予定

### (2) 主要港湾の応急復旧の状況について

- ・ 地震発生直後より、航路及び臨港道路等の啓開作業を実施し、救援物資等の緊急輸送に最低限必要な物流ルートを確保
- ・ 4月1日（15:00～）、仙台塩釜港及び石巻港の岸壁に一般貨物船の入港が可能（4月30日までは、日出から日没まで）

### ①仙台塩釜港(仙台港区)

・各埠頭に接続する臨港道路は暫定上下一車線を確保

岸壁名	全岸壁数	利用可能数	対象となる標準船形 (載貨重量トン数)
高松埠頭(-12m)	1	1	30,000トン級
中野埠頭1~6号 (-10m~-12m)	6	5	12,000~30,000トン級
フェリー埠頭1号 (-8.5m)	1	1	10,000トン級
フェリー埠頭2号 (-8.0m)	1	0	10,000トン級
雷神埠頭1~2号 (-7.5m~-9.0m)	2	2	5,000~10,000トン級
向洋埠頭(-12m)	1	0	
高砂埠頭 (-12m~-14m)	2	0	
計	14	9	復旧率64% (9/14)

### ②仙台塩釜港(塩釜港区)

・各埠頭に接続する臨港道路は暫定上下一車線を確保

岸壁名	全岸壁数	利用可能数	対象となる標準船形 (載貨重量トン数)
貞山埠頭1~4号 (-7.5m~-9.0m)	4	4	5,000~10,000トン級
東埠頭岸壁(-7.5m)	3	3	50,000トン級
中埠頭岸壁 (-4.5m~-7.5m)	5	5	1,000~5,000トン級
西埠頭岸壁 (-4.5m~-5.5m)	4	4	1,000~2,000トン級
東宮埠頭岸壁 (-5.5m)	1	0	
石油基地7バース (-5.5m~-7.5m)	7	7	2,000~5,000トン級
計	24	23	復旧率96% (23/24)

### ③石巻港

・各埠頭に接続する臨港道路は暫定上下一車線を確保

岸壁名	全岸壁数	利用可能数	対象となる標準船形 (載貨重量トン数)
日和埠頭6~7号 (-9.0m~-10m)	2	2	10,000~12,000トン級
大手埠頭1~5号 (-5.5m~-7.5m)	5	5	2,000~5,000トン級
中島埠頭1~4号 (-5.5m~-10.0m)	4	3	2,000~12,000トン級
南浜埠頭1~3号 (-7.5m~-10.0m)	3	0	
雲雀野中央埠頭(-13m)	2	2	40,000トン級
雲雀野北埠頭(-10m)	1	1	12,000トン級
計	17	13	復旧率76% (13/17)

### (3)地方港湾の応急復旧の状況について

気仙沼港及び女川港については、救援物資等の緊急輸送に最低限必要な岸壁の利用が可能。それ以外の地方港湾については被害状況の調査を継続中

#### ①・気仙沼港

岸壁名	全岸壁数	利用可能数	対象となる標準船形 (載貨重量ト数)
朝日埠頭1～3号(-7.5m)	3	3	1,000トン級
朝日埠頭1～3号(-4.5m)	3	3	1,000トン級
計	6	6	復旧率100% (6/6)

#### ②女川港

岸壁名	全岸壁数	利用可能数	対象となる標準船形 (載貨重量ト数)
石浜埠頭(-4.5m~-7.5m)	2	2	1,000～5,000トン級
計	2	2	復旧率100% (2/2)

#### ③その他地方港湾

港名	状況
松島港	・被災状況調査完了。航路・泊地啓開作業中
雄勝港	・被災状況調査完了
荻浜港	・被災状況調査完了
表浜港	・被災状況調査完了
金華山港	・物揚場、防波堤等は空撮により被害状況を確認。4月15日から現地調査を実施予定
御崎港	・被災状況調査完了

### 6 仙台空港について

- ・救援復旧対策に使用するヘリポート4機の駐機スペース確保し、3月15日から運用開始
- ・自衛隊及び米軍による緊急物資輸送のためのミニマム1500m滑走路を供用し、3月17日より、救援機による物資輸送可能（ヘリ・陸路で各被災地等へ配送可能）
- ・3月18日午前、仙台空港に全日本空輸(株)オペレーション専門集団約20名が入り、早期復興に向け、現地調査を開始
- ・3月20日より、大量輸送を可能とする米軍機（C-17）が着陸。物資搬入を本格化
- ・3月21日、空港災害復旧作業を実施する米軍隊員の宿泊スペース等を仙台空港ビル内に確保
- ・3月29日、滑走路及び滑走路灯などの復旧により、救援機のみ3,000m滑走路の使用が可能
- ・4月13日より、1日6往復で民間機の発着が再開  
全日空3往復（羽田便3往復）、日本航空3往復（羽田便1往復、伊丹便2往復）

## 7 仙台空港鉄道の復旧支援について

### (1)鉄道施設の復旧

- ・ 3月15日に鉄道・運輸機構が調査開始
- ・ 県はアクセス鉄道に対し応急復旧を支援
- ・ 国所有の空港トンネル部については、国（東京航空局）に復旧を要請
- ・ 3月28日、東北地方整備局が空港トンネル部の排水を開始
- ・ 4月2日から列車運転再開までの間、JR名取駅と美田園駅間（杜せきのした駅経由）1日32往復、JR名取駅と仙台空港間（杜せきのした駅、美田園駅経由）朝夕2往復において、代行バスを運行。代行バスは朝6時30分から夜10時50分の間において1時間に約2往復程度を運行。朝夕の時間帯は通勤利用に配慮し多めに運行

### (2)要望事項

災害復旧事業費補助金では、鉄道事業者が1/2を負担することになり、その負担が仙台空港鉄道株式会社の今後経営を逼迫することから、鉄道事業者の負担軽減（補助率のかさ上げ等）を国に要望

## 8 仙台空港ビルについて

### (1)被災状況

- ・ 空港ビルは中2階まで浸水、1階部は壊滅状態  
調査の結果、1階部に設置してある電気設備・受変電設備・ボイラー・空調設備・自家発電・消防設備・監視カメラ等の機械電気設備は全滅状態
- ・ 仙台エアカーゴターミナルの保税蔵置場等は津波及び火災により使用不能

### (2)復旧状況

- ・ 本格調査実施中
- ・ 空港ビルへの電力供給に向け、関係者（東北電力、空港ビル、県等）で協議を開始

### (3)要望事項

- ・ 被害に対し、公共土木施設の災害復旧に準じた支援措置を国に要望

## 9 流域下水道流末処理施設について

### (1)現状と復旧

機能停止中の3流域について、マンホールからの溢水を回避する緊急対策を終了し、本格応急復旧を実施中

#### ①阿武隈川下流流域（岩沼市）

- ・ 緊急溢水対策を完了し、応急対策として5月中旬までにメインポンプを復旧し、処理場内のみの沈澱処理への切り替え作業中。
- ・ 名取ポンプ場、仮設ポンプにより運転中
- ・ 増田川で沈澱池を設置し、沈澱放流中
- ・ 処理場内で仮設沈澱池を設置し、沈澱放流中

#### ②仙塩流域（多賀城市）

- ・ 仙台市北部の大規模団地等における水道ガスの復旧に伴う溢水の防止対策として、七北田川への緊急放流のため沈澱池設置が完了。
- ・ 緊急溢水対策を完了し、応急対策として4月下旬までにメインポンプを復旧し、処理場内のみの沈澱処理への切り替え作業中。
- ・ 仙台港多賀城緩衝緑地の沈澱池を通して砂押川に排水中



- ・ 国土交通省による排水ポンプ車の支援を受けて排水中
- ③北上川下流東部流域（石巻市）
  - ・ 緊急溢水対策を完了し、応急対策として5月中旬までに処理場内のみの沈澱処理への切り替え作業中。
  - ・ 処理場内放流実施中
  - ・ 旧北上川へ沈澱池を通して排水中
- ④市町村からの要請を受け、(社)日本下水道協会策定の「下水道事業における災害支援に関するルール」に基づき、公共下水道の調査について他県から緊急調査隊を受け入れ中
- ⑤雨天時の流入下水量増加など、様々な状況を勘案した応急対策を実施していく

(2)下水道復旧に関する県民への協力呼びかけ

- ・ 住民や事業者に対しては市町村からも周知徹底を依頼
- ・ 4月1日、仙塩浄化センターの被害状況、排水作業状況をマスコミに公開
- ・ 利用者に対し、水の使い回しなどによる節水を引き続き要請

10 仮設住宅への対応

- ・ (社)プレハブ建築協会へ仮設住宅10,000戸の建設を要請(3月14日)し、建設用地調査等を開始(3月18日)
- ・ 合わせて公営住宅85戸を確保済み(3月定期募集を停止分)
- ・ 国土交通省住宅局から応急仮設住宅建設調整担当者派遣決定(3月13日)
- ・ 市町村営住宅の被災状況や応急仮設住宅の建設用地等の調査に県職員が市町を巡回(3月17日開始)
- ・ (社)プレハブ建築協会へ仮設住宅20,000戸を追加し合計30,000戸の建設を要請(4月1日)
- ・ 県内事業者を含めた国内外の住宅生産能力を最大限に活用することとし、応急仮設住宅の建設事業者公募の実施を(一般社団)すまいまちづくりセンター連合会に要請(4月6日)
- ・ 第1次第2次分13市町全て着工済み(4月8日 2,455戸)
- ・ 4月8日、第3次着工予定表を公表(12市町 1,930戸、4月13日から順次着工予定)

	第1次から第2次まで 着工済み分	今回着工(見込み)分	全 体
市町村数	13	12	13
戸 数	2,455	1,930	4,385

11 被災住宅・宅地に関する県の支援

(1)応急危険度判定

①被災建築物応急危険度判定

- ・ 応急危険度判定は市町村の要望による個別調査に切替え、り災証明に係る市町村調査支援に重点を置き、宮城県建築士会、宮城県建築士事務所協会、日本建築家協会宮城の協力を得て実施中。また、4月7日地震を受け、再度の応急危険度判定及び津波浸水域での応急危険度判定を市町村調整のうえ実施

市町村実施状況		実施見込 (4/11)	判定結果 (3/11~4/10)
完了 7市15町	石巻市, 塩竈市, 名取市, 角田市, 登米市, 栗原市, 大崎市, 蔵王町, 大河原町, 村田町, 丸森町, 亶理町, 山元町, 松島町, 七ヶ浜町, 利府町, 大和町, 大郷町, 富谷町, 加美町, 涌谷町, 美里町	対象棟数 約80棟  実施体制 約8名 約4班	危険 4,000 要注意 5,498 調査済 29,462  合計 38,960  (4/10 15:00現在)
実施中 3市2町	仙台市, 白石市, 岩沼市, 柴田町, 南三陸町		
予定無し 1市3町	多賀城市, 七ヶ宿町, 川崎町, 色麻町		
実施予定 2町	東松島市 (4/13~), 女川町(4/12~)		
調整中 1市1村	気仙沼市, 大衡村		

※「調査済」は「危険」または「要注意」に該当しないものを示す

## ②被災宅地危険度判定

・仙台市内等で実施中

市町村実施状況		実施見込 (4/11)	判定結果(4/10)
完了 2市3町	角田市, 岩沼市, 亶理町, 利府町, 加美町	対象宅地数 約30宅地  実施体制 約4名/日 約2班/日	危険 417件 要注意 685件 調査済 1,012件  合計 2,114件  (4/10 15:00現在)
実施中 1市1町	仙台市, 松島町		
予定無し 6市12町1村	白石市, 蔵王町, 七ヶ宿町, 大河原町, 村田町, 柴田町, 丸森町, 名取市, 七ヶ浜町, 大郷町, 富谷町, 大衡村, 大崎市, 色麻町, 涌谷町, 美里町, 栗原市, 登米市, 石巻市		
調整中 4市5町	塩竈市, 多賀城市, 川崎町, 山元町, 大和町, 東松島市, 女川町, 気仙沼市, 南三陸町		

### ※被災宅地危険度判定

宅地が大規模かつ広範囲に被災した場合、二次災害を軽減・防止するため、被災宅地の危険度を判定し、所有者に対し情報提供を行うもの。

### (2)住宅相談

被災者に対する住宅相談の実施について

「被災住宅相談窓口」を土木事務所・地域事務所及び建築宅地課に設置し、被災住宅に関する県民からの相談に応じるとともに、市町村の「被災住宅相談窓口」を支援

### (3)住宅の応急修理

県の実施要領が4月1日付けで決定となったことを受け、市町村の「被災住宅相談窓口」や各避難所において周知し相談に応じるなど本格的に支援開始

## 12 県有建築施設への対応

### 県有建築物被災状況調査

調査依頼件数	調査済				未調査
	被害額算定済		算定中		
	件数	被害額(百万円)	件数		
142	92	22	4,238	70	50

## 13 まちづくり復興支援

- 被災地の無秩序な開発を防ぐための建築制限を実施(4月8日指定)
  - ① 建築基準法に基づき緊急避難的に建築を制限(最長2ヶ月5月11日まで)  
(気仙沼市,南三陸町,女川町,東松島市,名取市,石巻市(特定行政庁)  
現行法の制限期間2ヶ月を更に延長できるように法改正を要望
  - ② その後,被災市街地復興特別措置法に基づき建築を制限(最長2ヶ年)
- 被災市町の復興まちづくり計画策定支援  
甚大な津波被害を被った沿岸部市町に対し,地元の意向を踏まえ,県が主体となって復興まちづくり計画を策定し,市町村を支援

## 14 土木部所管の公共施設上の災害廃棄物処理について

### (1) 国道・県道

道路上の災害廃棄物(瓦礫等)について,早期の復旧・復興を図る観点から,交通確保のため撤去を実施中

実施路線:国道398号,(主)石巻鮎川線,(主)塩釜亘理線,  
(主)相馬亘理線(主)気仙沼唐桑線,(一)石巻女川線等の26路線

### (2) 河川

今後の出水期を迎え洪水による二次災害を防止するため河川に堆積した災害廃棄物の撤去を実施中

実施河川:五間堀川,七北田川,坂元川,戸花川,東名運河,大沢川,皿貝川等の13河川

## 15 応援協力状況

### (1)災害時応援協定に基づく地震津波被害への応援協力実施中の協会

- 3月14日付で以下の協会に依頼通知済み
  - 宮城県建設業協会
  - 宮城県測量設計業協会
  - 建設コンサルタンツ協会
  - 土工協東北支部
  - 埋立浚渫協会
  - 宮城県造園建設業協会
  - 宮城県宅地建物取引業協会
  - 全国特定法面協会
  - プレハブ建築協会
  - 東北地質調査業協会

全日本不動産協会  
 住宅金融支援機構  
 宮城県建築士会  
 宮城県建築士事務所協会  
 日本建築家協会東北支部宮城地域会  
 日本建築構造技術者協会東北支部

(2)国・他県等からの支援状況

・仮設住宅支援

3月16日～ 国土交通省1名  
 3月17日～3月31日 東京都2名  
 3月18日～ (独)都市再生機構1名  
 3月19日～ 兵庫県3名  
 3月24日～ (独)都市再生機構4名  
 4月1日～ (独)都市再生機構4名

・災害復旧・復興先遣調査

3月18日～3月20日 兵庫県4名  
 3月23日～3月25日 三重県1名  
 3月24日～4月14日 兵庫県1名 (延べ6名)  
 3月26日～3月30日 愛媛県3名  
 4月3日～4月5日 岐阜県5名

・災害復旧支援

4月11日～4月28日 北海道5名・秋田県6名・山形県3名・兵庫県3名

・下水道災害調査 (( )内はチームの人数)

3月18日～3月22日 大阪市(7)  
 3月19日～ 福岡市(8)  
 3月23日～ 大阪市(6)  
 3月23日～3月28日 兵庫県・西宮市(3)兵庫県・芦屋市(3),伊丹市・  
 宝塚市(3)丹波市・姫路市(3),福井市(4)  
 3月24日～ 石川県(5)  
 3月24日～3月27日 富山県(5)  
 3月24日～3月28日 愛知県(5),岐阜県・岐阜市・大垣市・関市(4),  
 長岡市(5)  
 3月26日～4月5日 川崎市(6)  
 3月28日～4月2日 たつの市(4),大阪府・池田市(4),  
 京都府・福知山市(4)滋賀県・大津市・彦根市(4),  
 奈良県・奈良市(4),山形県(8)  
 3月29日～4月3日 瀬戸内市(4),新見市(2),長野県・上田市・松本市(4)  
 3月30日～4月3日 福岡市・大牟田市(4),飯塚市・大野城市(4),直方市・  
 春日市(4),長崎県・長崎市(4),熊本県・熊本市・八  
 代市(4)  
 3月30日～4月3日 広島県・三次市(4),香川県・観音寺市・四万十市(3)  
 3月30日～ 広島市(8)  
 3月31日～ 札幌市(8),岡山市(4),福岡市(4)  
 4月1日～ 秋田県(4),北海道・函館市・小樽市・室蘭市・釧路市  
 苫小牧市・恵庭市・石狩市(19)  
 4月2日～4月7日 川西市(3),豊中市(4),和歌山県(2),和歌山市(2)  
 4月4日～ 広島県・呉市・大竹市(4),東温市(4),備前市・  
 真庭市(4),香川県・丸亀市・倉敷市(5),山陽小野田  
 市(4)

4月 6日～

埼玉県(3), 石川県・小松市・能美市(5), 三重県・四日市市(4), 静岡県・磐田市・藤枝市・菊川市(4), 群馬県・太田市(4)

4月 7日～

神奈川県・秦野市(4)

・物資の支援

関西広域連合(兵庫県, 鳥取県, 徳島県)から大型土のう約30,000袋提供(3月27日)

関西広域連合(兵庫県)から大型土のう10,300袋提供(4月1日)

・復興に関する情報の提供

3月28日 兵庫県 2名

## 16 その他

・津波被害による失職者等の積極的な雇用が図られるよう, 建設業協会等9団体に要請

・平成23年東北地方太平洋沖地震による災害復旧工事等における暴力団の排除について, 建設業協会等9団体及び市町村長に対し要請

・平成23年東北地方太平洋沖地震で被災された皆様への, 使用料・手数料等の減免措置について(4月1日) 土木部ホームページに掲載



(凡 例)

陸 : 宮城県内での実績  
海・空 : ALL JAPANの実績

23. 4. 11 0600現在  
自 衛 隊

# 平成23年東日本大震災災害派遣実績

## 前回からの変化

第50回災害対策本部会議 [23.4. 10 1000]		陸	+	一名
		海	+	一名
		空	+	一名
人命救出		陸		10,833名
		海		896名
		空		3,471名
生活支援		陸		食料 : 3,567,600食 水 : 9,585t 燃料 : 697.3KL 入浴 : 127,184名
		海		食料 : 127,416食 水 : 30.3t 入浴 : 5,284名 燃料 : 188.1KL
		空		総運搬量 : 2246.6t 燃料 : 180.5KL
御遺体收容		陸		4,736体
		海		213体
		空		15体

陸	+	一名
海	+	一名
空	+	一名
<p>【陸上自衛隊】</p> <p>食料 : + 76,900食 (炊き出し34,400食含む) 水 : + 581t 燃料 : + 1.7KL 入浴 : + 8,575名</p> <p>【海上自衛隊】</p> <p>食料 : + 一食 水 : + 一t 入浴 : + 281名 燃料 : + 0.1KL</p> <p>【航空自衛隊】</p> <p>総運搬量 : + 23.5t 燃料 : + 0.6KL</p>		
陸	+	68体
海	+	5体
空	+	0体

第51回災害対策本部会議 [23.4. 11 1000]		陸		10,833名
		海		896名
		空		3,471名
生活支援		陸		食料 : 3,644,500食 水 : 10,166t 燃料 : 699.0KL 入浴 : 135,759名
		海		食料 : 127,416食 水 : 30.3t 入浴 : 5,565名 燃料 : 188.2KL
		空		総運搬量 : 2270.1t 燃料 : 181.1KL
御遺体收容		陸		4,804体
		海		218体
		空		15体





## ご遺体の検視作業の現状

警察本部

遺体安置（収容）状況（4月10日午後9時現在）

- 1 総 数 8, 015体（累計）  
     ○ 引渡し数 7, 192体（引渡し率89.7%）
- 2 10日の収容数 87体

No.	地 域	安置（収容）場所	安置（収容）数	
			10日	現収容数
1	仙台・塩釜周辺	セキスイハイムスーパーアリーナ(グランディ21内)	10	144
2	亘理・山元周辺	旧角田女子高等学校	11	68
3	名取・岩沼周辺	旧仙台空港ポウル	3	58
4		岩沼市民体育センター	0	14
5	石巻・東松島周辺	旧石巻青果花き地方卸売市場	26	463
6		東松島小野地区体育館	11	87
7		宮城県石巻北高等学校飯野川校	3	65
8	女川周辺	女川町民多目的運動場(女川運動公園内)	7	111
9		石巻市牡鹿体育館	0	3
10	気仙沼周辺	気仙沼市立面瀬小学校	1	32
11		気仙沼市唐桑体育館	0	2
12		すばーく気仙沼	11	132
13	南三陸周辺	スポーツ交流会館へイサイトアリーナ(南三陸町)	4	63
合 計			87	1,242



平成 23 年 4 月 11 日  
海 上 保 安 庁

海上保安庁海上搜索等実施状況（4月10日1700現在）

○投入勢力

巡視船艇	延べ 1 6 5 9 隻
航空機	延べ 5 8 9 隻
特殊救難隊	延べ 2 9 0 名
機動救難士	延べ 2 8 0 名
機動防除隊員	延べ 1 2 4 名

○救助実績

人命救助者数	3 5 8 名
ご遺体揚収数	1 2 2 体

○潜水搜索状況

搜索箇所数	7 1 箇所
投入潜水土数	5 3 4 名

○緊急輸送路確保のための測量

測量実施港	主要港湾 1 5 港中 1 5 港実施
-------	---------------------

○漂流船等確認状況

漂流船確認隻数	3 5 9 隻 (全て無人)
曳航救助隻数	4 6 隻
所有者引渡済隻数	1 6 隻

○被災者支援状況

入浴支援者数	1 1 7 箇所
宿泊支援者数	5 6 名

実 施 状 況

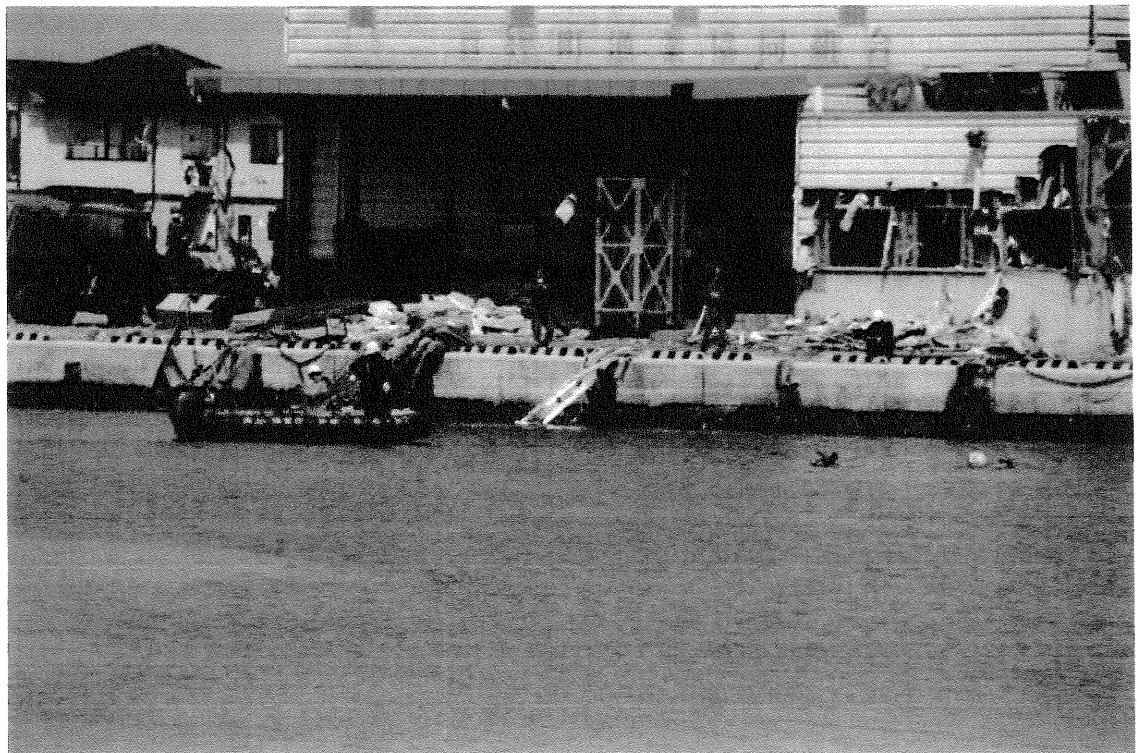

4月10日、宮城県亘理町“鳥の海（汽水湖）”において潜水検索を行う  
巡視船潜水土

# お知らせ

平成23年4月10日  
東北電力(株)広報・地域交流部  
TEL(代表)022(225)2111

地震発生による停電等の影響について(4月10日16時現在[本日最終報])

3月11日(金)、14時46分に三陸沖を震源とする東北地方太平洋沖地震が発生しました。また、4月7日(木)、23時32分に宮城県沖を震源とする強い地震が発生しました。これらの地震による停電等の影響については、以下の通りです。

(4月10日14時現在報からの変更点は下線部です)

## 1. 当社管内での停電発生状況

4月7日23時32分に発生した地震による停電につきましては、4月10日0時15分に全て解消しました(最大停電戸数:4月8日3時現在4,006,832戸)。

4月10日16時現在158,392戸が停電していますが、これらは3月11日14時46分発生の地震により停電したもので、当社として全力を挙げて復旧に取り組んでいるところであります。

なお、4月7日16時現在で公表した停電戸数の内訳につきましては、「お客さま家屋、公共的インフラは健全なものの、当社設備が水没・損傷等により復旧に一定期間を要する地域」が6,468戸であり、現在、全力で復旧にあたっております。

また、当社設備の復旧は終了したものの、お客さま立会いのもとで屋内設備の健全性を確認しながら送電する必要があるものが14,891戸です。これらにつきましては、当社から各戸に不在連絡票を配付し、お客さまからのご連絡をお待ちしている状況にあり、送電を留保しております。

なお、「津波等で当社設備、公共的なインフラ、お客さま家屋等が流失してしまった地域」が87,919戸、「今後の瓦礫撤去や立入制限解除等により、復旧作業に着手可能となる地域」が53,203戸となっており、これらの地域につきましては、今後、行政等と連携しながら対応してまいります。(上記の内訳は4月6日16時現在の停電戸数162,481戸に基づくものです)

※4月7日(木)23時32分に発生した地震による停電につきましては、本日復旧いたしましたので、明日以降につきましては、4月7日以前のとおり、1日1回16時現在の状況を取りまとめ、お知らせさせていただきます。

■当社管内各県の停電状況（10日16時現在）

	地 域	現在停電戸数（戸）	4月7日16時現在の 停電戸数（戸）
青森県	—	[4月8日 17:48復旧] 0	[4月6日 15:00復旧] 0
岩手県	一部地域	29,438	29,688
秋田県	—	[4月8日 17:13復旧] 0	[3月12日 22:19復旧] 0
宮城県	一部地域	(約7%) 93,115	93,544
山形県	—	[4月8日 10:14復旧] 0	[3月12日 21:13復旧] 0
福島県	一部地域	35,839	35,839
新潟県	—	0	[3月12日 15:51復旧] 0
合 計		158,392	159,071

※新潟県で発生した停電は、3月12日3時59分に発生した新潟県中越地方を震源とする地震の影響によるものです。

※上記停電戸数については、今後の調査により変動する可能性があります。

2. 当社発電所・設備の被害状況等

(1) 原子力発電所

当社原子力発電所の状況につきましては、別途お知らせしております。

(2) その他の設備

<火力発電所>

- ・八戸火力発電所 3号機 : 運転再開
- ・能代火力発電所 1、2号機 : 運転再開
- ・秋田火力発電所 2～4号機 : 運転再開
- ・仙台火力発電所 4号機 : 停止中
- ・新仙台火力発電所 1、2号機 : 停止中
- ・原町火力発電所 1、2号機 : 停止中

<水力発電設備>

[4月7日までの判明分]

設備被害（11カ所 [うち仮復旧または本復旧完了5カ所]）  
建物内落石、土砂流入2カ所 他

<変電設備>

[4月7日までの判明分]

設備被害（57カ所 [うち仮復旧または本復旧完了37カ所]）  
変圧器損傷69台、遮断器損傷197台、断路器損傷178台 他

[4月8日以降の判明分]

設備被害（12カ所 [うち仮復旧または本復旧完了6カ所]

変圧器損傷10台、断路器損傷12台

<送電設備>

[4月7日までの判明分]

設備被害（104線路 [うち仮復旧または本復旧完了75線路]

他軽微な被害178線路

鉄塔損壊・折損・傾斜42基、電線断線・がいし折損22カ所、

地中ケーブル損傷14カ所、地すべり14カ所 他

[4月8日以降の判明分]

設備被害（10線路 [うち仮復旧または本復旧完了9線路]

がいし折損5カ所 地すべり1カ所 他

<配電設備>

[4月7日までの判明分]

支持物折損・傾斜等 14, 272基

電線混断線 21, 636条間

変圧器・開閉器損傷等 6, 297カ所 他

[4月8日以降の判明分]

支持物折損・傾斜等 528基

電線混断線 3, 654条間

変圧器・開閉器損傷等 1, 038カ所 他

以上

※報道に際してのお願い

感電事故および漏電火災などの二次災害防止の観点から、報道の際に以下の点について、注意をお呼びかけいただきますようお願いいたします。

- ・感電の危険があるため、くれぐれも切れた電線には近づいたり、触れたりしないでください。
- ・漏電による火災防止のため、自宅を離れる際には、分電盤のブレーカーを全て下げて外出してください。また、電気給湯器や蓄熱式電気暖房器が転倒した場合は、触らないで専用ブレーカーを下げてください。
- ・外出から戻られた際には、家屋の状況を確認したうえで、コンセントを全て抜いていただいてからブレーカーを順次上げてください。その後 順次、必要な機器のコンセントを入れてご使用ください。
- ・停電に関するお問い合わせは、東北電力コールセンター（0120-175-366）までご連絡をお願いいたします。





# ガソリンの供給について

平成 23 年 4 月 11 日  
東北経済産業局

## 1. 宮城県のガソリンの供給の現状

### (1) SS の稼働状況 (資源エネルギー庁調査)

県名	総数	4/2 (土)	4/4 (月)	4/5 (火)	4/6 (水)	4/7 (木)	4/8 (金)	4/9 (土)
宮城県	615	488 (79%)	504 (82%)	516 (84%)	523 (85%)	539 (88%)	433 (70%)	516 (84%)

### (2) 石油製品出荷量 (資源エネルギー庁調査)

(kl)

県名	4/1 (金)	4/2 (土)	4/4 (月)	4/5 (火)	4/6 (水)	4/7 (木)	4/8 (金)	4/9 (土)
宮城県	6952 (107%)	8230 (127%)	4831 (74%)	7025 (108%)	6115 (94%)	5559 (86%)	※3100 (48%)	4867 (75%)

( ) 内は前年比。

※ 8 日の石油製品出荷量には、前日の余震による停電の影響がある。

## 2. 仙台市内 SS 実地調査 (4 月 10 日(日))

(1) 調査した 14 店舗全てが営業中。うち 2 店舗が節電や設備点検のため夕方までの短縮営業。

(2) SS によれば 4 月 7 日(木)の余震の影響は既に解消。入荷状況には問題なし。



# 東日本大震災に伴う公立学校等の被害状況等について(調査継続中)

宮城県教育委員会  
平成23年4月11日(月)9時現在

事務所	市町村	学校数 (公立・幼稚園・学校)	人的被害等(人)				施設被害等 (校数)	その他 避難先となった いる学校数		
			死者 <small>園児・児童・生徒</small>	不明(確認中含む) <small>園児・児童・生徒</small>	教職員	負傷者 <small>園児・児童・生徒</small>				
北管内	大崎市	61			1	17				
	加美町	17				13				
	色麻町	5				4				
	涌谷町	12			1	8				
	美里町	14				13				
計		109			2	55				
東管内	栗原市	64			2	44				
	石巻市	71	122	11	73	1	56			
	東松島市	16	19		14		14			
	女川町	5			4		5			
	計		92	141	11	91	1	75		
登米管内	登米市	48				47	1			
	気仙沼市	40	6		7	2	38			
	南三陸町	8	2	2	1		8			
	計		48	8	2	8	2	46		
	合計		882	241	15	221	3	14	11	697

## 【施設被害額(調査継続中)】

県立学校計: 91校 29,460,500 (千円)  
 市町村立学校計: 606校 47,127,927 (千円)  
 社会教育施設計: 478施設 16,928,421 (千円)  
 文化財計: 191件 (調査中)  
 合計: 93,516,848 (千円)

(市町村立学校計には、44カ所の給食センターの被害額を含む)

事務所	市町村	学校数 (公立・幼稚園・学校)	人的被害等(人)				施設被害等 (校数)	その他 避難先となった いる学校数
			死者 <small>園児・児童・生徒</small>	不明(確認中含む) <small>園児・児童・生徒</small>	教職員	負傷者 <small>園児・児童・生徒</small>		
大河原管内	県立学校	97	53	118	1	91	10	
	仙台市	201	6		9	165	14	
	白石市	24				17		
	角田市	14				12		
	蔵王町	13				11		
	七ヶ宿町	3				2		
	大河原町	5				5		
	村田町	9				8		
	柴田町	10				9		
	川崎町	12				3		
丸森町	13				1			
計		103				68		
仙管内	塩竈市	12	1			11	1	
	名取市	20	19	1	4	17	8	
	亶理町	10	2			10	5	
	山元町	7	7			7	3	
	岩沼市	8	3			8		
	松島町	7				3		
	多賀城市	10				10		
	七ヶ浜町	5	1			5	3	
	利府町	9				9		
	大和町	9				3		
大郷町	6				6			
富谷町	14				14			
大衡村	3				3			
計		120	33	1	4	106	20	

東日本大震災に伴う入学式、始業式等について

宮城県教育委員会  
平成23年4月11日(月)9時現在

事務所	市町村	対象	内容	期日
大河原管内	県立学校	4月21日を基本として、4月21日まで		
	仙台市	小中	入学式	14日
		幼稚園	入園式	15日
		小中	始業式	12日
	白石市	小中	入学式	小14,15,中14
		幼稚園	入園式	15日
		小中	始業式	14日
	角田市	小中	入学式	11日
		幼稚園	入園式	12日
		小中	始業式	11日
	蔵王町	小中	入学式	小8,中11
		小中	始業式	小8,中11
		小中	入学式	小15,中14
	七ヶ宿町	小中	始業式	14日
小中		入学式	15日	
幼稚園		入園式	13日	
大河原町	小中	始業式	14日	
	小中	入学式	15日	
	幼稚園	入園式	13日	
村田町	小中	始業式	14日	
	小中	入学式	小15,中14	
	幼稚園	入園式	11日	
柴田町	小中	始業式	14日	
	小中	入学式	11日	
	幼稚園	入園式	11日	
川崎町	小中	入学式	11日	
	幼稚園	入園式	幼8,こども9	
	小中	始業式	川崎小8,他11	
丸森町	小中	入学式	15日	
	小中	始業式	14日	
	小中	入学式	21日	
塩竈市	小中	始業式	21日	
	小中	入学式	小18,中19	
	幼稚園	入園式	20日	
名取市	小中 ※1	始業式	18日	
	小中 ※2	入学式	26日	
	小中	始業式	25日	
亘理町	小中	入学式	26日	
	小中	始業式	25日	
	小中	入学式	26日	
山元町	小中	始業式	25日	
	小中	入学式	26日	
	小中	始業式	25日	
岩沼市	小中	入学式	小21,中22	
	小中	始業式	21日	

事務所	市町村	対象	内容	期日
仙台管内	松島町	小中	入学式	小21,中22
		幼稚園	入園式	21日
		小中	始業式	21日
	多賀城市	小中	入学式	21日
		小中	始業式	21日
		小中	入学式	小21,中22
	七ヶ浜町	小中	始業式	21日
		小	入学式	22日
		中	入学式	21日
	利府町	小中	始業式	21日
		小	入学式	21日
		中	入学式	22日
	大和町	小中	始業式	21日
		小中	入学式	21日
小中		入学式	21日	
大郷町	幼稚園	入園式	22日	
	小中	始業式	21日	
	小中	入学式	小21,中22	
富谷町	幼稚園	入園式	13日	
	小中	始業式	21日	
	小中	入学式	22日	
大衡村	幼稚園	入園式	12日	
	小中	始業式	21日	
	小中	入学式	12~15	
大崎市	幼稚園	入園式	12~14	
	小中	始業式	12~15	
	小中	入学式	小13,中12	
加美町	幼稚園	入園式	9, 11	
	小中	始業式	11日	
	小中	入学式	11日	
色麻町	幼稚園	入園式	12日	
	小中	始業式	11日	
	小中	入学式	14日	
涌谷町	幼稚園	入園式	11日	
	小中	始業式	小13,中14	
	小中	入学式	14日	
美里町	幼稚園	入園式	15日	
	小中	始業式	小13,中14	
	小中	入学式	15日	

事務所	市町村	対象	内容	期日	
栗原管内	栗原市	小中	入学式	未定	
		幼稚園	入園式	未定	
		小中	始業式	未定	
東部管内	石巻市	4月21日を基本として、各園・学校の状況に応じて			
		小中	入学式	小21,中22	
		幼稚園	入園式	11日	
	東松島市	小中	始業式	21日	
		小中	入学式	未定	
		小中	始業式	未定	
		小中	入学式	15日以降	
	女川町	小中	始業式	15日以降	
		小中	入学式	5/9以降	
		小中	始業式	5/9以降	
登米市	小中	入学式	21,22		
	幼稚園	入園式	22日		
	小中	始業式	津谷中20,他21		
南三陸管内	気仙沼市	小中	入学式	22日	
		幼稚園	入園式	22日	
		小中	始業式	22日	

※1 閉上小入学式21日, 閉上中入学式22日

※2 閉上小中始業式21日

当面校舎等を使用できない小・中学校一覧  
(4月11日現在学校再開場所決定分)

	全学校数 (H23.4.1現在)
小学校	441校
中学校	217校
計	658校

前回からの変更箇所

宮城県教育委員会  
【担当:義務教育課 022-211-3643】  
平成23年4月11日

No	市町村	学校名	学校再開計画		入学式等実施予定日	
			学校再開場所	対象児童生徒	入学式	始業式
1	仙台市	仙台市立西多賀小学校	同校北校舎	1~4年	4/11	4/11
			同校体育館	5~6年		
2		仙台市立将監小学校	将監中央小学校	1~6年	4/13	4/13
3		仙台市立将監西小学校	桂小学校	1~6年	4/13	4/12
4		仙台市立蒲町小学校	蒲町中学校	1~6年	4/16	4/16
5		仙台市立南光台小学校	南光台中学校	3, 4年	4/15	4/15
			八乙女中学校	5, 6年		
6		仙台市立折立小学校	折立中学校	1~6年	4/14	4/14
			折立市民センター	特別支援学級		
7		仙台市立中野小学校	中野栄小学校	1~6年	4/21	4/21
8		仙台市立荒浜小学校	東宮城野小学校	1~6年	4/19	4/19
9		仙台市立東六郷小学校	六郷中学校	1~6年	未定	未定
10		仙台市立愛宕中学校	同校体育館	1年	4/12	4/11
			同校武道館	2・3年		
11		仙台市立七郷中学校	同校校舎	2・3年	4/12	4/11
			同校体育館	1年		
12	仙台市立長町中学校	同校校舎	1~3年	4/12	4/11	
13	仙台市立住吉台中学校	住吉台小学校	1~3年	4/12	4/11	
14	仙台市立南光台東中学校	南光台東小学校	1~3年	4/13	4/12	
15	仙台市立根白石中学校	根白石小学校	1年	4/13	4/12	
		根白石市民センター	2・3年			
16	仙台市立七北田中学校	七北田小学校	1, 2年	4/22	4/21	
		仙台商業高校	3年			
17	名取市	名取市立関上小学校	不二が丘小学校	1~6年	4/21	4/21
18	名取市	名取市立関上中学校	不二が丘小学校	1~3年	4/22	4/21
19	亶理町	亶理町立荒浜小学校	逢隈小学校	1~6年	4/26	4/25
20	亶理町	亶理町立長瀬小学校	吉田中学校	1~6年	4/26	4/25
21	亶理町	亶理町立荒浜中学校	逢隈中学校	1~3年	4/26	4/25
22	山元町	山元町立山下第二小学校	山下小学校	1~6年	4/26	4/25
23	山元町	山元町立中浜小学校	坂元小学校	1~6年	4/26	4/25

No	市町村	学校名	学校再開計画		入学式等実施予定日		
			学校再開場所	対象児童生徒	入学式	始業式	
24	七ヶ浜町	七ヶ浜町立七ヶ浜中学校	向洋中学校	1~3年		4/22	4/21
25	石巻市	石巻市立門脇小学校	門脇中学校	1~6年		未定	未定
26		石巻市立湊第二小学校	湊小学校	1~6年		4/21	4/21
27		石巻市立大川小学校	飯野川第一小学校	1~6年		未定	未定
28		石巻市立相川小学校	橋浦小学校	1~6年		4/21	4/21
29		石巻市立吉浜小学校	橋浦小学校	1~6年		4/21	4/21
30		石巻市立谷川小学校	大原小学校	1~6年		未定	未定
31		石巻市立雄勝小学校	河北中学校	1~6年		未定	未定
32		石巻市立船越小学校	石巻北高飯野川校	1~6年		4/21	4/21
33		石巻市立渡波小学校	渡波小学校(2階以上使用)	1~6年		未定	未定
34		石巻市立湊中学校	石巻中学校	1~3年		4/22	4/21
35		石巻市立雄勝中学校	石巻北高飯野川校	1~3年		4/21	4/21
36		石巻市立渡波中学校	万石浦小学校 同校新校舎(2・3階) 万石浦中学校	3年 2年 1年		未定	未定
37		石巻市立大川中学校	飯野川中学校	1~3年		4/21	4/21
38		東松島市	東松島市立浜市小学校	東松島市立小野小学校	1~6年		4/21
39	東松島市立野蒜小学校		東松島市鳴瀬総合支所	1~6年		4/21	4/21
40	東松島市立鳴瀬第二中学校		鳴瀬第一中学校	1~3年		4/22	4/21
41	女川町	女川町立女川第二中学校	女川第一中学校	1~3年		未定	未定
42	南三陸町	南三陸町立戸倉小学校	旧登米市立善王寺小	1~6年		5/9	5/9
43		南三陸町立名足小学校	伊里前小学校	1~6年		5/9	5/9
44		南三陸町立戸倉中学校	旧登米市立善王寺小	1~3年		5/9	5/9
計		43(小学校27, 中学校16)校					

※ 当該内容は、校舎等が被災により当面使用できない小・中学校のうち、平成23年4月8日現在で学校再開場所等が決定している学校について記載していることから、今後、同様に小・中学校で学校再開場所等が決定された場合は、随時学校数が増加します。  
 ※ 詳細は各市町村教育委員会へお問い合わせください。

# 被災者教育相談フリーダイヤル受信件数まとめ

宮城県教育委員会

平成23年4月11日

## 《小・中学校》

	県内					県外					相談者数 合計
	相談者数	相談内容(延べ数)				相談者数	相談内容(延べ数)				
		転学	学校再開	就学支援	その他		転学	学校再開	就学支援	その他	
4月1日	30	30	0	0	0	6	4	0	1	1	36
4月2日	15	13	1	0	1	0	0	0	0	0	15
4月3日	11	7	1	1	2	4	2	0	2	0	15
4月4日	42	32	3	6	4	4	4	0	0	0	46
4月5日	13	11	0	1	2	6	4	1	0	2	19
4月6日	11	6	3	2	1	3	1	0	0	2	14
4月7日	7	2		2	4	4	4	0	0	0	11
4月8日	3	2	1	2	0	0	0	0	0	0	3
4月9日	0	0	0	0	0	0	0	0	0	0	0
4月10日	1	1	0	0	0	0	0	0	0	0	1
											0
計	133	104	9	14	14	27	19	1	3	5	160

## 《高校》

	県内					県外					相談者数 合計
	相談者数	相談内容(延べ数)				相談者数	相談内容(延べ数)				
		転学	学校再開	就学支援	その他		転学	学校再開	就学支援	その他	
4月1日	16	8	5	2	4	13	13	0	0	0	29
4月2日	14	1	8	4	7	8	8	0	0	0	22
4月3日	10	1	10	2	2	4	4	0	0	0	14
4月4日	18	4	13	6	2	10	10	0	1	0	28
4月5日	19	5	6	3	8	5	4	0	2	1	24
4月6日	17	4	8	5	5	10	10	0	0	0	27
4月7日	16	4	4	9	3	13	12	0	0	1	29
4月8日	16	6	5	0	7	8	8	0	0	0	24
4月9日	6	4	3	0	0	2	2	0	0	0	8
4月10日	5	2	0	1	2	3	3	0	0	0	8
計	137	39	62	32	40	76	74	0	3	2	213





平成23年4月7日宮城県沖を震源とする地震に係る  
 企業局所管施設等の状況  
 (平成23年4月11日8:30現在)

1 被害状況報告

① 大崎広域水道事務所関係

状況 上水 15 箇所での漏水を確認  
 工水は、漏水なし

箇所 ○大和町中峰浄水場内 1 箇所  
 ○大崎市内 5 箇所  
 ○富谷町～松島町内 6ヶ所  
 ○美里町内 3 箇所

対応 大崎市内の 1 箇所及び栗原市については送水停止  
 大和町中峰浄水場内 1 箇所については復旧済み (8日 15:33)  
 富谷町～松島町内の 4 箇所については復旧済み (8日 23:30)  
 富谷町～松島町内の 2 箇所については復旧済み (9日 19:29)  
 大崎市内の 3 箇所については復旧済み (9日 23:40)  
 美里町内の 2 箇所については復旧済み (9日 15:42)

区分	件数	概算被害額 (千円)
水道用水供給事業	15	139,466
工業用水道事業	0	0

② 仙南・仙塩広域水道事務所関係

状況 浄水場から低区調整池間 1 箇所 で 800~1,000m<sup>3</sup> の漏水を確認

箇所 白石市大平森合地内

対応 低区系受水 8 市町 (白石市, 名取市, 岩沼市, 角田市, 大河原町, 柴田町, 亘理町, 山元町) に送水停止  
 白石市大平森合地内の 1 箇所については復旧済み (10日 14:00)

区分	件数	概算被害額 (千円)
水道用水供給事業	1	10,180

③ 工業用水道事務所関係

状況 34 箇所での漏水を確認, なお調査中

箇所 ○仙台卸商団地・名取エリア 19 箇所

○仙台港エリア 5 箇所

○泉パークタウン・大和リサーチパークエリア 9 箇所

○多賀城・七ヶ浜・塩釜港区エリア 1 箇所

対応 仙台卸商団地及び泉パークタウン・大和リサーチパークエリア事業所への配水停止  
仙台卸商団地エリア等の漏水により、名取川から取水し、熊野堂取水場から配水するルートへ切替

○仙台卸商団地・名取エリア 復旧済み9箇所

○仙台港エリア 復旧済み3箇所

○泉パークタウン・大和リサーチパークエリア 復旧済み2箇所

○多賀城エリア 復旧済み1箇所

区分	件数	概算被害額(千円)
工業用水道事業	<u>34</u>	<u>114,423</u>

④ アクセル等関係

状況 アクセル1～5階現地確認 館内無人、目視の範囲では建物に被害なし。  
施行業者による目視点検実施。構造体には問題なし(13:40)

## 東日本大震災に係る企業局所管施設等の状況

(平成23年4月11日8:30現在)

### 1 被害状況報告

① 大崎広域水道事務所関係

大崎広域水道は、3月23日全て復旧完了  
仙台北部工業用水道は、4月1日全て復旧完了

区分	件数	概算被害額 (千円)
水道用水供給事業	21	388,876
工業用水道事業	7	72,278

② 仙南・仙塩広域水道事務所関係

仙南・仙塩広域水道は、4月1日全て復旧完了

区分	件数	概算被害額 (千円)
水道用水供給事業	13	485,586

③ 工業用水道事務所関係

仙塩・仙台圏工業用水道 被害件数 34 件中 11 件復旧完了 (25日 17:00現在)  
 仙塩・仙台圏工業用水道 被害件数 40 件中 11 件復旧完了 (27日 8:00現在)  
 仙塩・仙台圏工業用水道 被害件数 40 件中 14 件復旧完了 (29日 8:00現在)  
 仙塩・仙台圏工業用水道 被害件数 40 件中 15 件復旧完了 (30日 8:00現在)  
 仙塩・仙台圏工業用水道 被害件数 40 件中 19 件復旧完了 (31日 8:00現在)  
 仙塩・仙台圏工業用水道 被害件数 42 件中 19 件復旧完了 (1日 8:00現在)  
 仙塩・仙台圏工業用水道 被害件数 42 件中 20 件復旧完了 (2日 8:00現在)  
 仙塩・仙台圏工業用水道 被害件数 50 件中 29 件復旧完了 (2日 18:00現在)  
 仙塩・仙台圏工業用水道 被害件数 51 件中 30 件復旧完了 (3日 18:00現在)  
 仙塩・仙台圏工業用水道 被害件数 52 件中 30 件復旧完了 (4日 18:00現在)  
 仙塩・仙台圏工業用水道 被害件数 52 件中 31 件復旧完了 (5日 18:00現在)  
 仙塩・仙台圏工業用水道 被害件数 53 件中 34 件復旧完了 (6日 18:00現在)  
 仙塩・仙台圏工業用水道 被害件数 57 件中 38 件復旧完了 (7日 18:00現在)  
 仙塩・仙台圏工業用水道 被害件数 57 件中 40 件復旧完了 (8日 18:00現在)  
 仙塩・仙台圏工業用水道 被害件数 55 件中 40 件復旧完了 (10日 18:00現在)

区分	件数	概算被害額 (千円)
工業用水道事業	55	361,390

④ アクセル等関係

応急危険度判定を実施し、構造体に問題ないことを確認 (17日 14:30)  
 車両等漂着物の撤去作業に着手 (19日 8:00)  
 車両等漂着物を駐車場北東の一角に集積済み (20日 17:00)  
 応急工事に着手 (仮囲い作業) (22日 9:00)  
 災害による開口部の閉鎖、駐車場の清掃完了 (24日 16:40)  
 応急工事 (仮囲い作業) 完了 (29日 16:30)

区分	件数	概算被害額 (千円)
地域整備事業	4	902,799

※ アクセルの (株) 仙台港貿易促進センター持分の被害額を含む。

**企業局所管施設等の被害状況(平成23年4月11日 8:30現在)**

地震種別	事務所名等		件数	概算被害額(千円)	備考
3月11日 東日本 大震災	上	大崎広域水道事務所関係	21	388,876	
	水	仙南・仙塩広域水道事務所関係	13	485,586	
	工	大崎広域水道事務所関係	7	72,278	
		工業用水道事務所関係	55	361,390	
	地域整備事業関係		4	902,799	
	小 計		100	2,210,929	
4月7日 宮城県沖を 震源とする 地 震	上	大崎広域水道事務所関係	15	139,466	
	水	仙南・仙塩広域水道事務所関係	1	10,180	
	工	大崎広域水道事務所関係	0	0	
		工業用水道事務所関係	34	114,423	
	地域整備事業関係		0	0	
	小 計		50	264,069	
合 計			150	2,474,998	

※ 地域整備事業関係には株式会社仙台港貿易促進センターの持分に係る被害額を含む。

各市町村の「受水タンクへの送水予定・実績日」(4月11日 現在)

仙南・仙塩広域水道事務所所管受水

市町村	受水地点	予定・実績日
白石市	白石内田前受水	4/8 済
	白石鷹巣受水	4/12
大河原町	大河原金ヶ瀬受水	4/12
	大河原稗田前受水	4/12
柴田町	柴田山田沢受水	4/12
	柴田船迫受水	4/12
角田市	角田江尻受水	4/12
名取市	名取受水	4/12
岩沼市	岩沼受水	4/12
亶理町	亶理逢隈受水	4/12
	亶理愛宕前受水	4/12
	亶理吉田受水	4/12
山元町	山元大平受水	4/12
	山元山寺受水	4/12
蔵王町	蔵王受水	送水停止なし
村田町	村田西原受水	送水停止なし
	村田菅生受水	送水停止なし
仙台市	仙台坪沼受水	送水停止なし
	仙台太白受水	送水停止なし
	仙台錦ヶ丘受水	送水停止なし
	仙台芋沢受水	送水停止なし
	仙台南見受水	送水停止なし
	仙台中山受水	送水停止なし
	仙台紫山受水	送水停止なし
	仙台高森受水	送水停止なし
仙台松陵受水	送水停止なし	
富谷町	富谷受水	送水停止なし
利府町	利府森郷受水	送水停止なし
	利府赤沼受水	送水停止なし
多賀城市	多賀城受水	送水停止なし
七ヶ浜町	七ヶ浜受水	送水停止なし
塩釜市	塩釜受水	送水停止なし
松島町	松島受水	送水停止なし

大崎広域水道事務所所管受水

市町村	受水地点	予定・実績日
加美町	小野田高区受水	送水停止なし
	小野田低区受水	送水停止なし
	中新田受水	送水停止なし
大崎市	古川第1受水	送水停止なし
	松山受水	4/9 済
	三本木受水	送水停止なし
	鹿島台受水	送水停止なし
	田尻受水	4/12
栗原市	瀬峰・高清水受水	4/12
美里町	小牛田受水	送水停止なし
	南郷受水	送水停止なし
大和町	大和受水	送水停止なし
涌谷町	涌谷受水	送水停止なし
大衡村	大衡受水	送水停止なし
富谷町	富谷第1受水	送水停止なし
	富谷第2受水	送水停止なし
大郷町	大郷受水	4/9 済
松島町	松島受水	4/10 済

※予定日は、新たな破損箇所、漏水が発見された場合には、変更する場合があります。

※「受水タンクへの送水予定・実績日」とは、県広域水道の浄水場から25市町村の受水タンクへ送水を開始する日です。  
したがって、「各家へ給水を開始する日」とは異なります。

大崎広域水道用水供給事業概要図

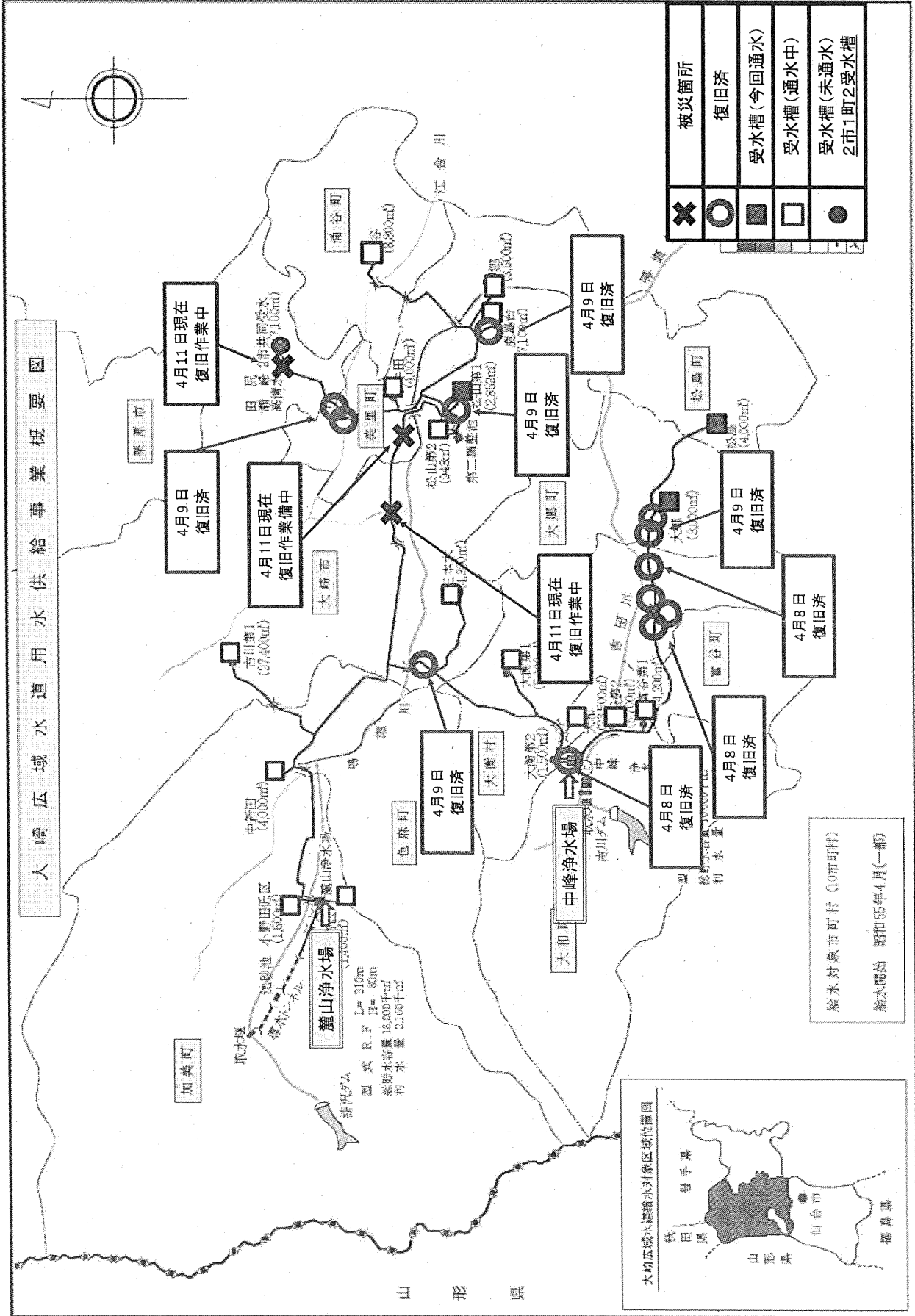

麓山浄水場 加美郡加美町字麓山1-9 TEL0229-67-6512  
 中峰浄水場 黒川郡大和町吉田字中峰134 TEL022-345-5389

給水対象市町村 (10市町村)  
 給水開始 昭和55年4月(一部)

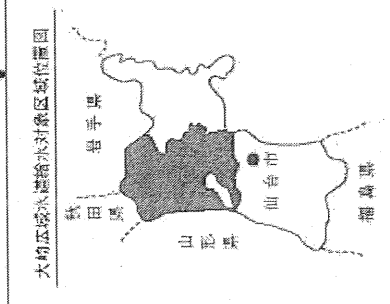

# 仙南・仙塩広域水道用水供給事業概要図

仙南・仙塩広域水道給水対象区域位置図

秋田県 岩手県

山形県

福島県

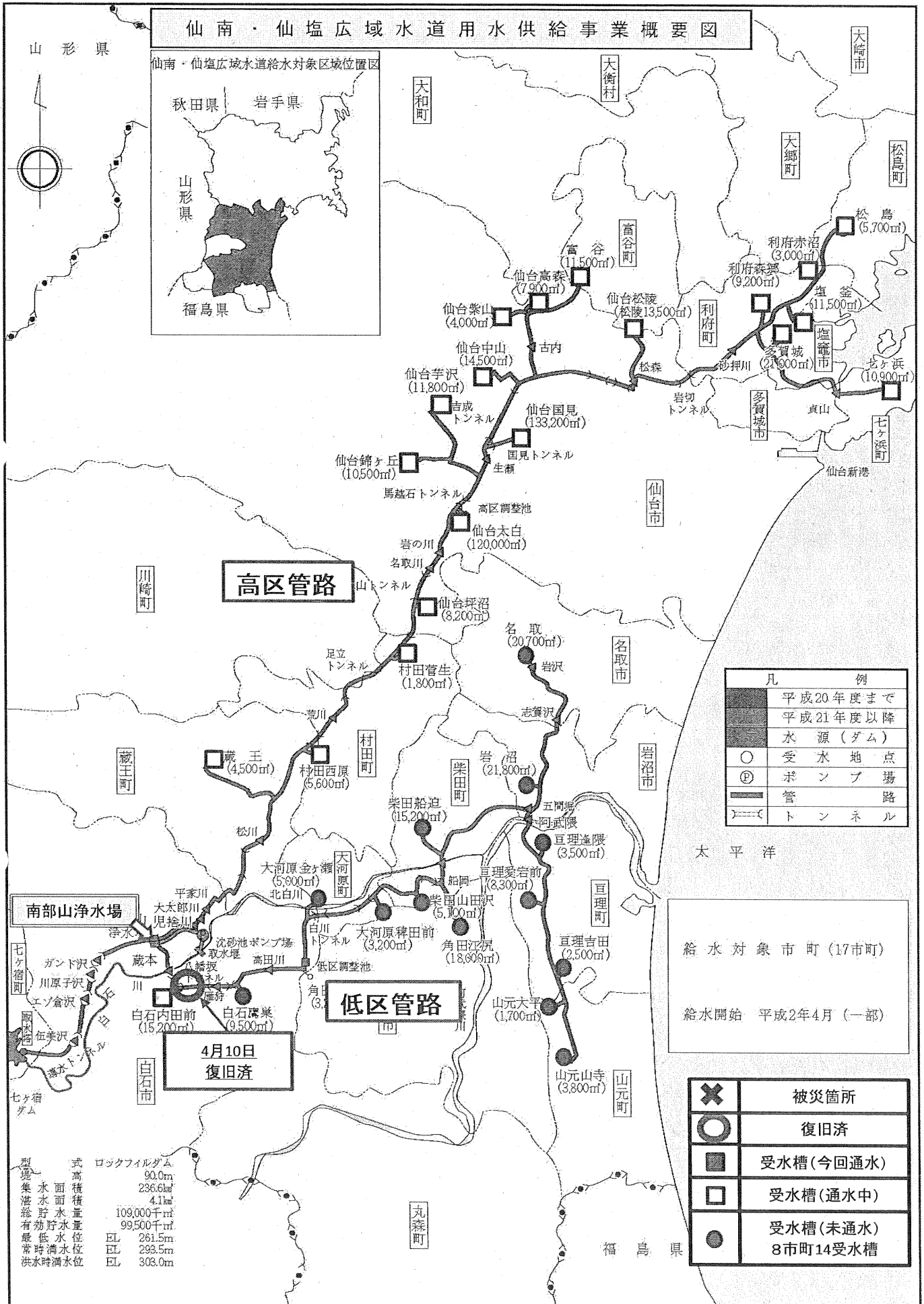

凡 例	
■	平成20年度まで
□	平成21年度以降
■	水源(ダム)
○	受水地点
⊕	ポンプ場
—	管路
—	トンネル

給水対象市町(17市町)  
給水開始 平成2年4月(一部)

✕	被災箇所
○	復旧済
■	受水槽(今回通水)
□	受水槽(通水中)
●	受水槽(未通水) 8市町14受水槽

型式 ロックフィルダム  
高さ 90.0m  
水面積 236.6ha  
貯水容量 4.1ha  
有効貯水量 109,000千m<sup>3</sup>  
有効貯水量 99,500千m<sup>3</sup>  
最低水位 EL 281.5m  
常時満水位 EL 293.5m  
洪水時満水位 EL 303.0m

# 工業用水道復旧状況

H23.4.11 8:30現在

No.	エリア	供給事業所数	送水可能事業所数	送水開始事業所数	備考
1	三本木・大衡	4	4	3	4/1復旧済
2	仙台北部中核工業団地群	10	10	10	3/30復旧済
3	仙台卸商団地・名取	13	2	2	
4	泉パークタウン・大和リサーチパーク	14	0	0	
5	仙台港	17	10	2	
6	多賀城・七ヶ浜・塩釜港区	15	1	0	
	計	73	27	17	

※ 「供給事業所数」は、契約口数である(契約企業数67社、事業所数73事業所)。

※ 「送水可能事業所数」は、工業用水道浄水場等から、各契約企業の事務所へ送水が可能となった事業所数である。

※ 「送水開始事業所数」は、工業用水道浄水場等から、各契約企業の事業所へ送水を開始した事業所数である。



# 仙台北部工業用水道事業 復旧状況

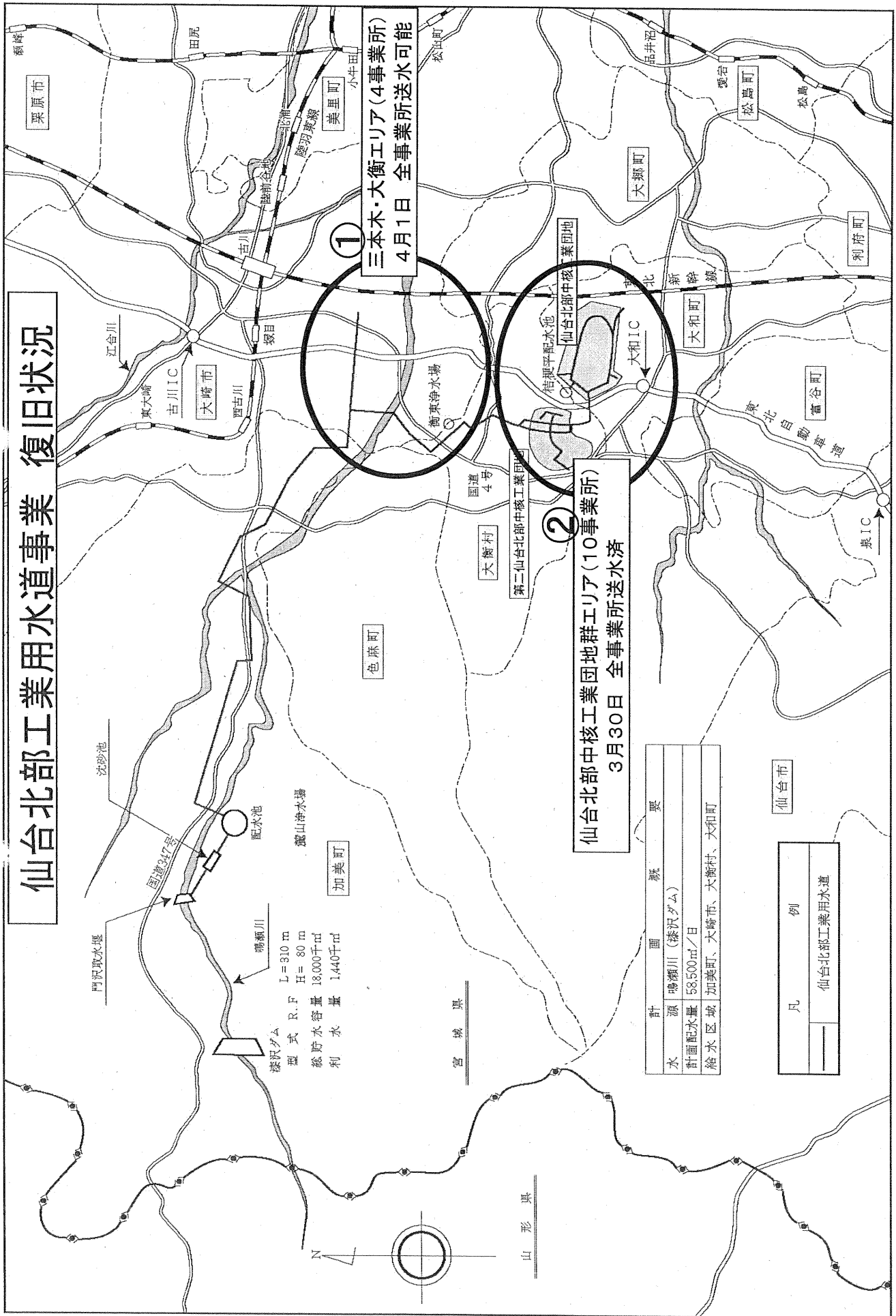

①  
三本木・大衡エリア(4事業所)  
4月1日 全事業所送水可能

②  
仙台北部中核工業団地群エリア(10事業所)  
3月30日 全事業所送水済

漆沢ダム  
型式 R.F  
L = 310 m  
H = 80 m  
総貯水容量 18,000千m<sup>3</sup>  
利水容量 1,440千m<sup>3</sup>

計 画 概 要	
水 源	鳴瀬川(漆沢ダム)
計画配水量	58,500m <sup>3</sup> /日
給水区域	加美町、大崎町、大衡村、大和町

凡 例	
	仙台北部工業用水道

# 仙塩・仙台圏工業用水道事業 復旧状況

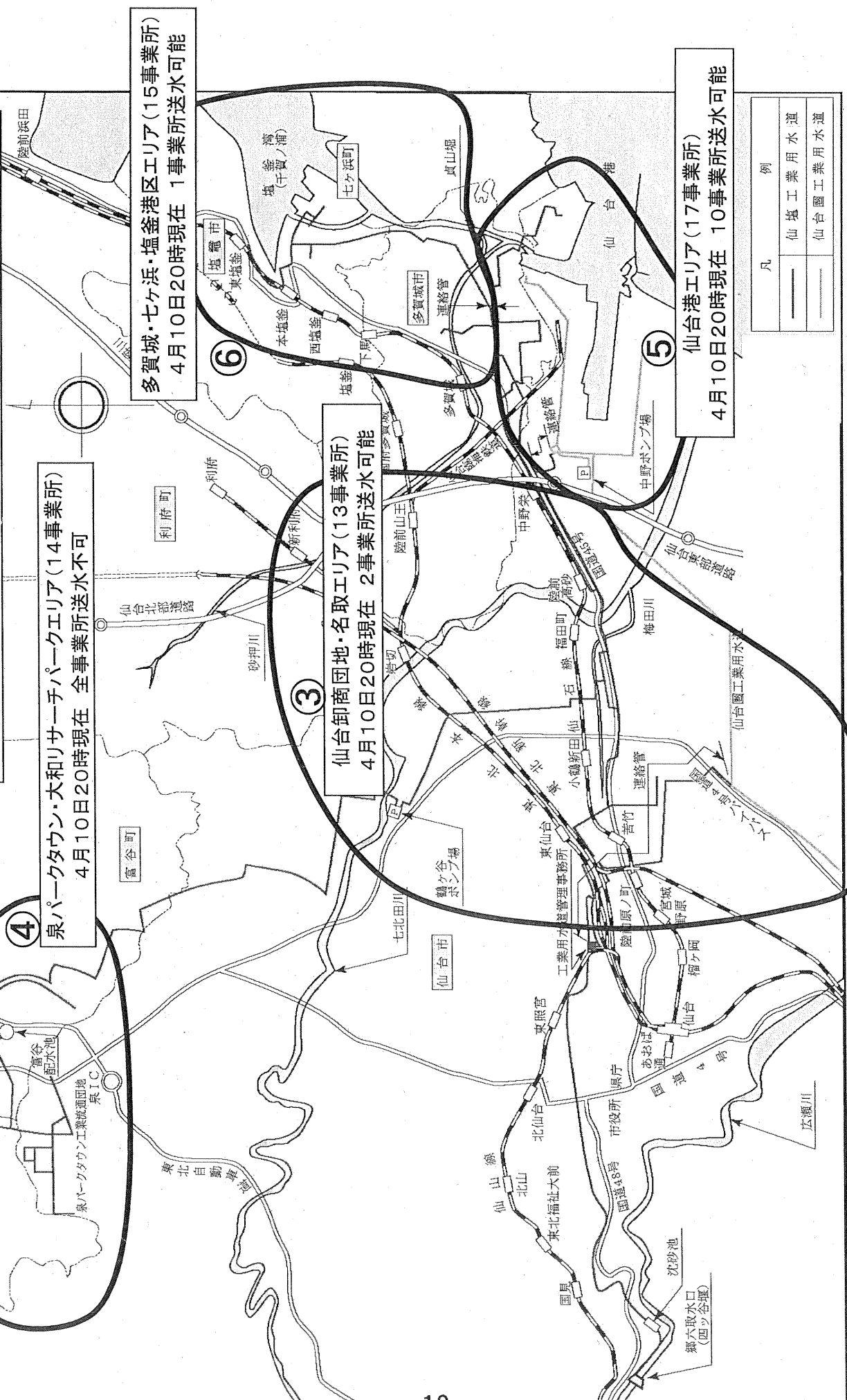

4 泉パークタウン・大和リサーチパークエリア(14事業所)  
4月10日20時現在 全事業所送水不可

3 仙台卸商団地・名取エリア(13事業所)  
4月10日20時現在 2事業所送水可能

6 多賀城・七ヶ浜・塩釜港区エリア(15事業所)  
4月10日20時現在 1事業所送水可能

5 仙台港エリア(17事業所)  
4月10日20時現在 10事業所送水可能

凡	例
——	仙塩工業用水道
——	仙台圏工業用水道