

- 七北田川水系では、各河川の上下流・支川の流域における地域特性を踏まえ、県・市町等が一体となって、以下の手順で「流域治水」を推進する。
 - 【短期】 近年洪水における溢水箇所の再度災害を防止するため、主に七北田川で堤防整備、河道掘削を実施。
 - 【中期】 流域河川の河道状況を把握し、堆積土砂撤去・支障木伐採などを計画的に実施する。
 - 【中長期】 七北田川における河川改修を上流部に延伸し、流域全体の治水安全度の向上を図る。
- あわせて、流域市町が進めるまちづくりとの調整を図りつつ、安全なまちづくりや内水被害軽減対策（雨水浸透貯留施設の新設等）や市街化の進展に伴う雨水流出量の増大を抑制する雨水貯留浸透施設整備の推進などの流域における対策、ハザードマップや河川水位等の情報発信などソフト対策を実施。

区分	対策内容	実施主体	工期		
			短期	中期	中長期
氾濫をできるだけ防ぐ・減らすための対策	堤防整備、河道掘削	宮城県 仙台市	▶		
	堆積土砂撤去・支障木伐採	宮城県	▶		
	雨水貯留施設の整備 ため池改修、水田貯留	流域市町	▶		
	森林整備・治山対策等	宮城県 森林整備センター	▶		
被害対象を減少させるための対策	適正な土地利用への誘導	流域市町	▶		
被害の軽減、早期復旧・復興のための対策	ソフト対策のための整備	宮城県	▶		
	避難体制等の強化 洪水ハザードマップの作成・周知	流域市町	▶		

七北田川水系流域治水プロジェクト

①氾濫をできるだけ防ぐ・減らすための対策



みらいのための新しいインフラ整備に向けて

～大きな一歩を踏み出すチャレンジの年！～

① 氾濫をできるだけ防ぐ・減らすための対策

- 河道の断面積の確保のため「河道掘削」を実施。

【河道掘削のイメージ】

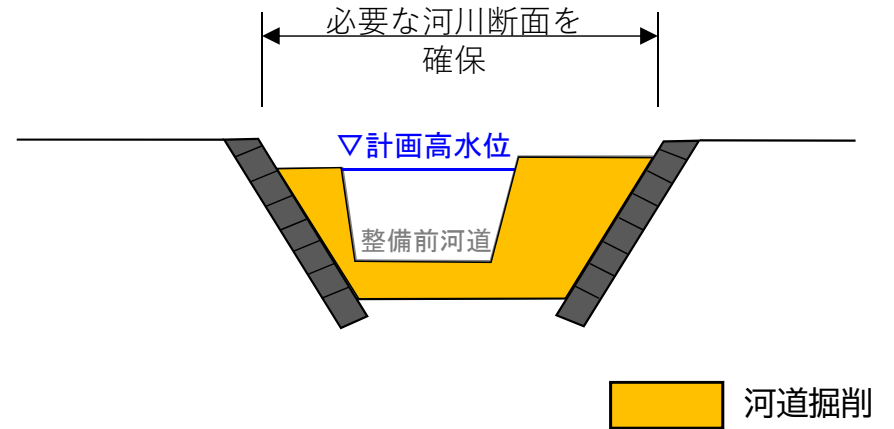
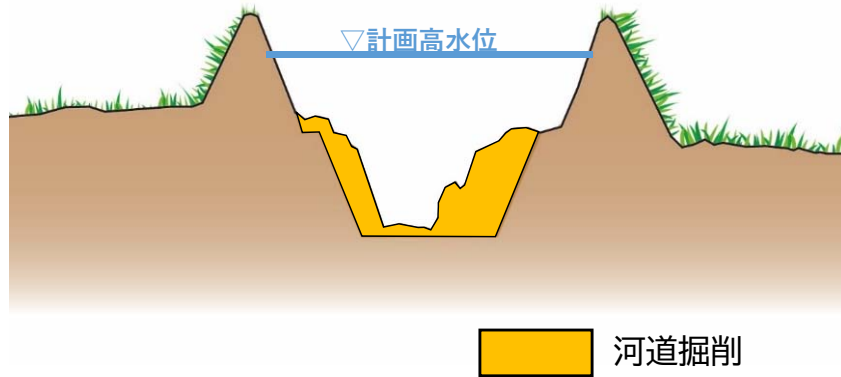

七北田川（仙台市泉区上谷刈地先）



高野川（仙台市宮城野区燕沢一丁目 地先）

①氾濫をできるだけ防ぐ・減らすための対策

- 河道の目標流量を安全に流下させるため「堤防整備」を実施。

【堤防整備のイメージ】

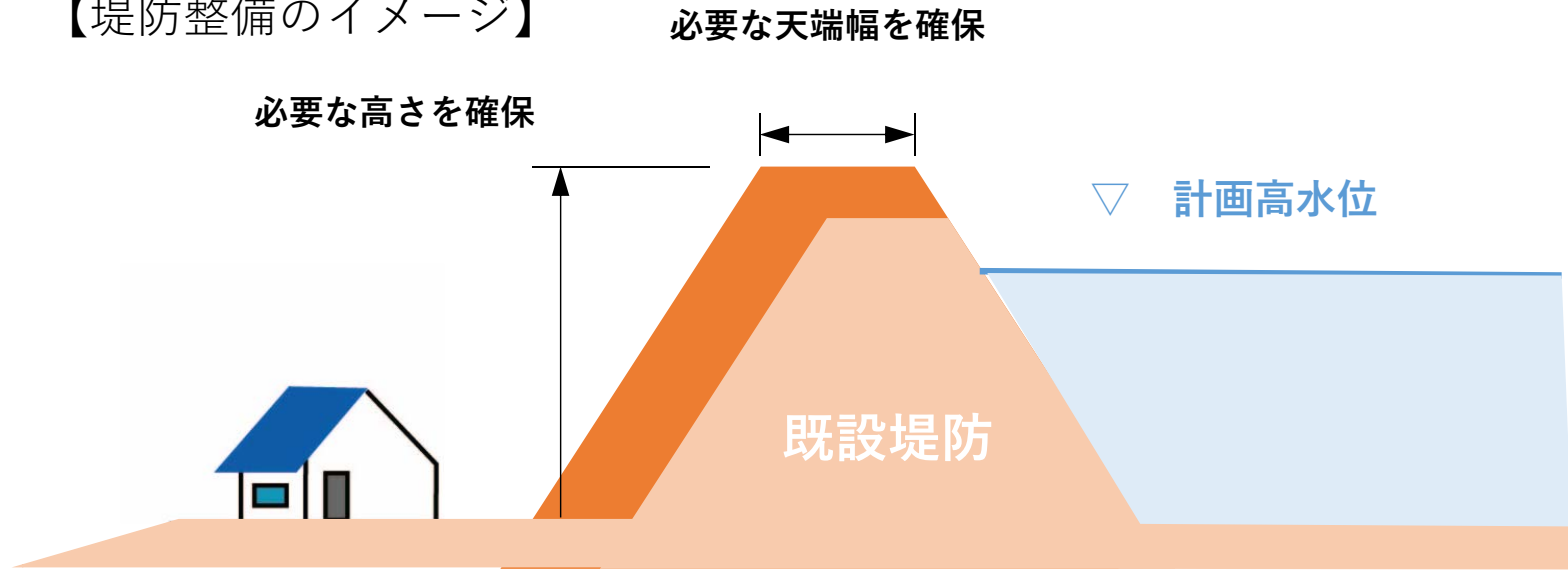

七北田川
(仙台市泉区上谷刈地先)

① 氾濫をできるだけ防ぐ・減らすための対策

- 市街地及び地方部も含めた堆積土砂撤去及び支障木伐採を計画的に推進。

支障木伐採のイメージ
(七北田川)

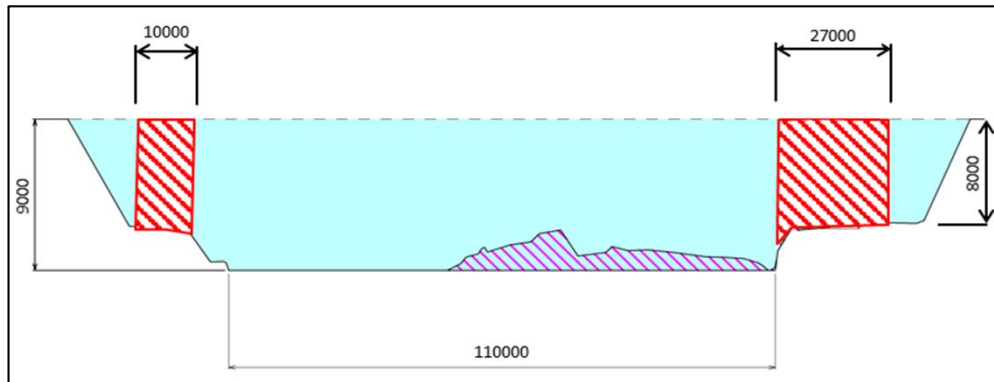

堆積土砂撤去のイメージ
(梅田川)

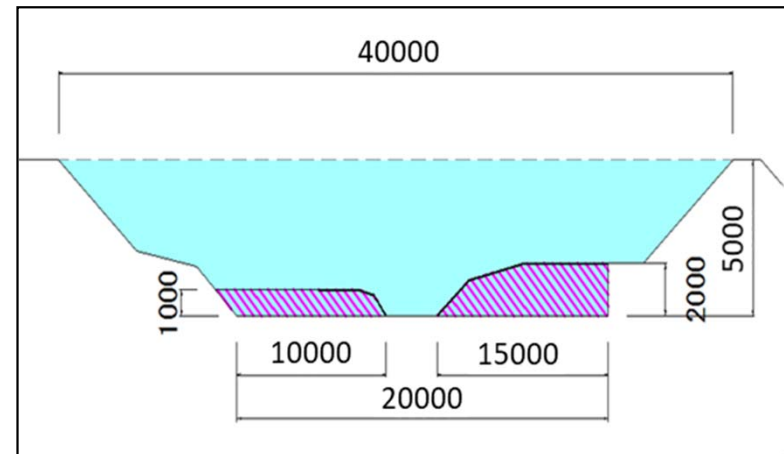

① 氾濫をできるだけ防ぐ・減らすための対策

■ 七北田ダムにおける治水機能の強化

- 洪水が予想される場合、既存の利水ダム等において貯留水を事前に放流し、洪水調節容量の強化を図る。

■ ダムの事前放流により洪水調節容量を確保することで、 ダム下流域の浸水被害の軽減を図るもの

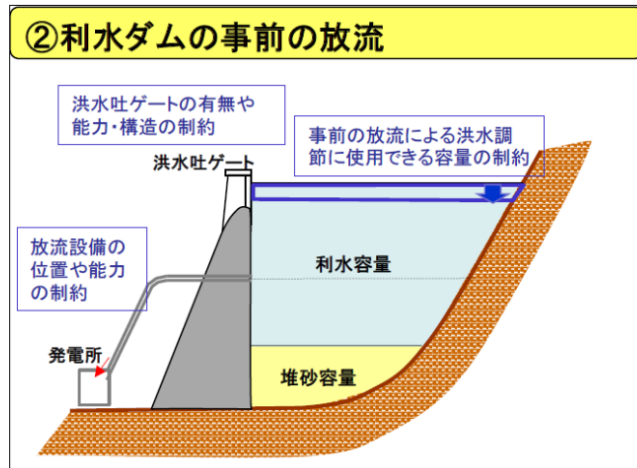
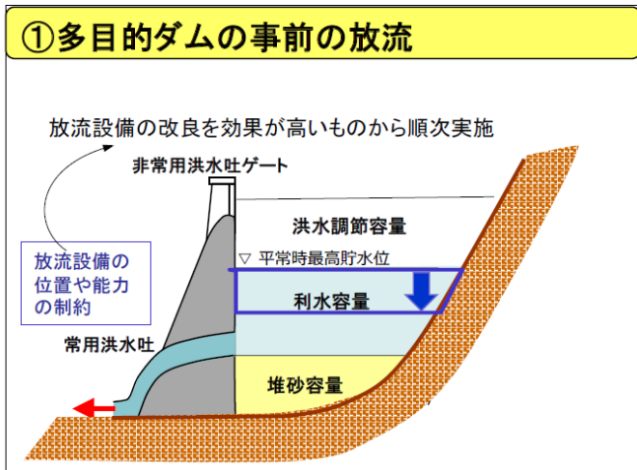

< 治水協定概要 >

- ① 洪水調節機能強化の基本方針
- ② 事前放流の実施方針
- ③ 緊急時の連絡体制
- ④ 情報共有の在り方
- ⑤ 洪水調節機能強化のための施設改良が必要な場合の対応
- ⑥ 事前放流による深刻な水不足が生じないようにするための措置がある場合はその内容

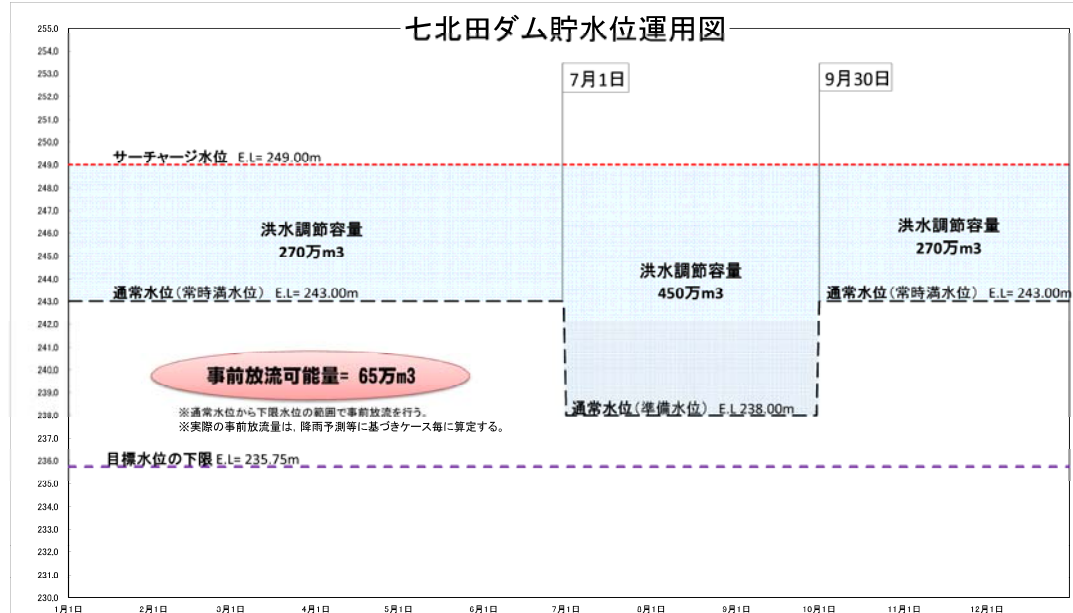

① 氾濫をできるだけ防ぐ・減らすための対策

■ 雨水貯留施設の整備促進

○ 土地利用と一体となった遊水機能の向上として、流域内の住宅敷地等を活用した様々な流出抑制対策を推進。

各戸貯留浸透施設（支援対象）のイメージ



< 塩竈市の事例 >

■ 塩竈市では、高台地域に降った雨を一時的に貯めることによって下流地帯に「少しずつ流す」ための宅内貯留施設に関する取り組みを実施しています。

施 工 例

■ 空隙貯留（砕石）



■ 空隙貯留（石油化学製品）



■ ボックス貯留（コンクリート）



竣 工



竣 工



竣 工

①氾濫をできるだけ防ぐ・減らすための対策

■ 水田貯留（田んぼダム）の取組の推進

- 田んぼダム等の取組について、対応柵の設置やほ場での試験的な取組みを拡充させていきます。
- 下流域への影響が大きい防災重点ため池において、防災工事の計画的な実施や適切な保安全管理体制の整備を市町村・管理者等と連携して取組んでいきます

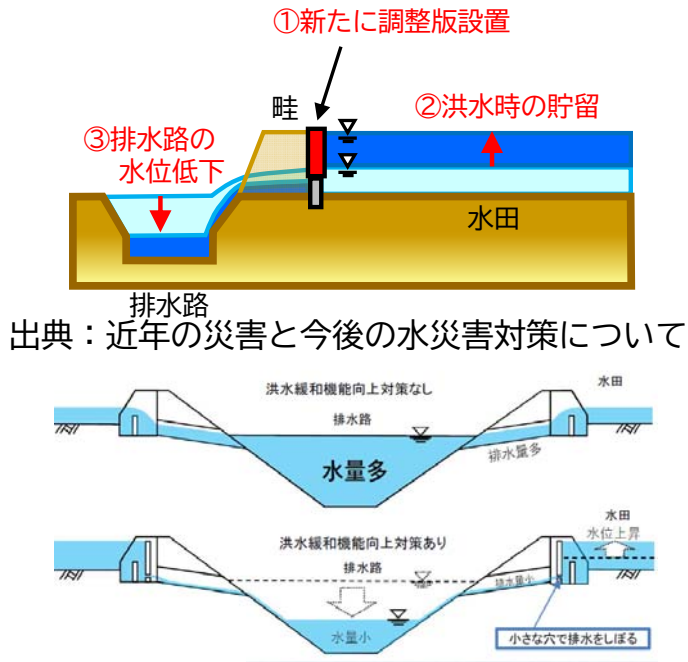

○水田に水を溜め、転作田の排水を優先的に行うことで、転作作物の湛水被害を軽減できる。

○田んぼから少しずつ排水していくことによって、排水路や排水機場にかかる負担を軽減できる。

○雨水を一時的に田んぼに溜めることで、農地や市街地の洪水を減少させることができる。

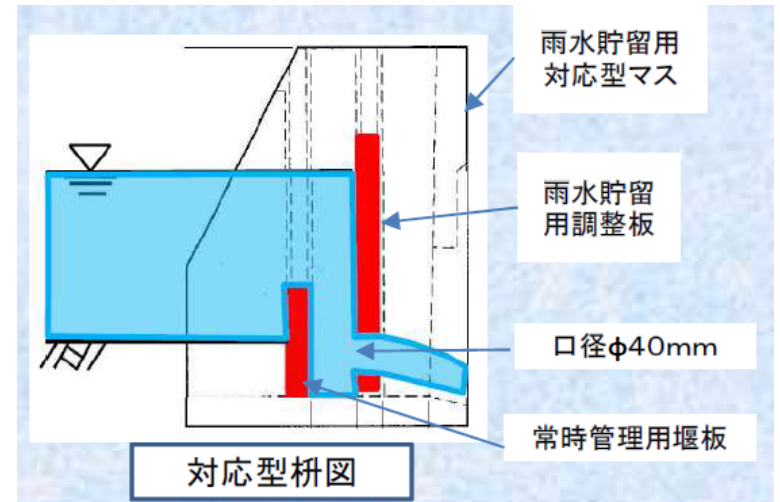

① 氾濫をできるだけ防ぐ・減らすための対策

■ 森林整備、治山対策

- 森林整備・治水対策を適切に進め、保水力をはじめとする森林機能の維持・向上を図る。
- 山林の開発に対して一定の規制を設けるなど、森林機能の保全を図る。

治山対策のイメージ

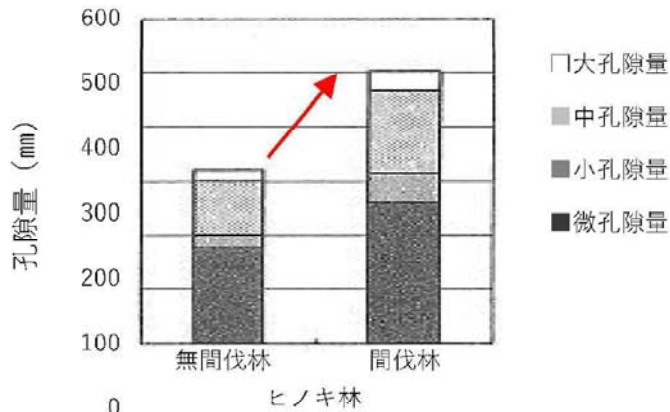

※服部ら「間伐林と無間伐林の保水容量の比較 (2001)」

出典：林野庁

(事例)宮城県登米市の森林整備事業

【登米市森林整備計画】



出典：
登米市



【スギの再造林】



【間伐】

(事例)宮城県富谷市の山林開発等に係る条例

■富谷市自然環境等と再生可能エネルギー発電設備設置事業との調和に関する条例(R1.10.17公布)

富谷市では、山林の開発の際などは、市との協議や住民への説明会実施を義務化している。

● 再生可能エネルギー発電設備設置に関する手続き

出典：富谷市

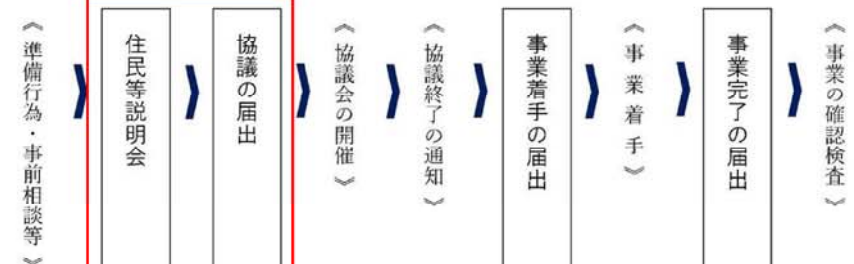

※具体的な対策内容については、今後の調査・検討等により変更となる場合がある。

七北田川水系流域治水プロジェクト

②被害対象を減少させるための対策



みらいのための新しいインフラ整備に向けて

～大きな一歩を踏み出すチャレンジの年！～ 11

②被害対象を減少させるための対策

■ 土地利用に関する計画の見直し（立地適正化計画の策定 等）

○ 流域市町において、都市計画法を中心とした従来の土地利用の計画に加えて、居住機能や都市機能の誘導によりコンパクトシティ形成に向けた取組を推進する。

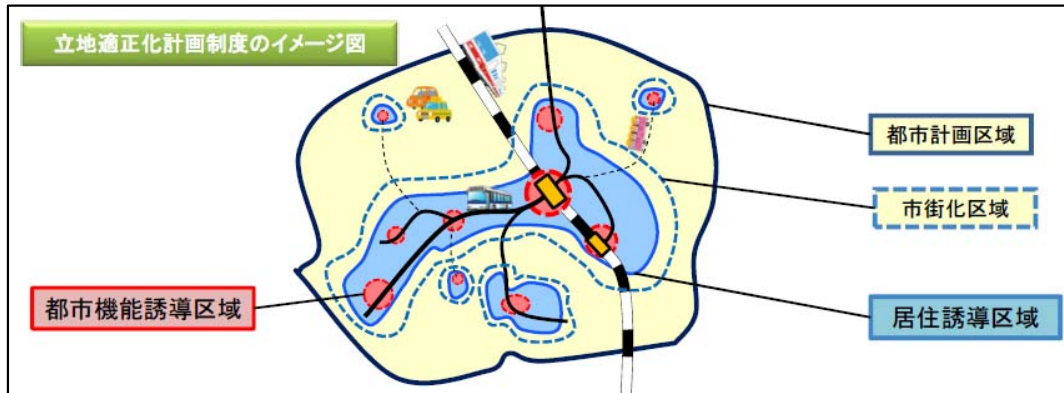

立地適正化計画イメージ図

※気候変動の影響により近年頻発・激化する自然災害に対応するため、水災害リスクを低減させるための堤防、遊水地、下水道等のハード整備とともに、想定される災害リスクを分析し、まちづくりにおいて総合的な防災・減災対策を講じていく必要がある。

リスクの提示
床上浸水の頻度が高い地域など、災害リスクの高い地域を提示。まちづくりに関する協議会等に河川管理者や下水道管理者等が積極的に参画して関係者と災害リスク情報を共有。

居住等を誘導すべき区域等

居住や都市機能の誘導
災害リスクの低い地域へ居住や都市機能を誘導
※災害リスクの高い地域は居住等を誘導すべき区域等から除外

ハザードへの対策
居住等を誘導すべき区域等の災害リスクを低減させる、河川や下水道、雨水貯留施設、浸透施設等の整備や、土地、家屋の嵩上げ、避難路・避難場所の整備等を重点的に推進

災害リスク
高 中 低

※社会資本整備審議会 河川分科会 気候変動に対応した治水対策検討小委員会
「水災害分野の気候変動適応策のあり方について」～災害リスク情報と危機感を共有し、減災に取り組む社会へ～ 中間とりまとめを踏まえ作成 23

関連する計画や他部局の関係施策等の整理について

～コンパクトシティ形成による効果の例～

一定密度の集約型市街地に
～サービス産業の生産性向上～

■ホームヘルパー1人当たりの
サービス提供量が

○割増加

(イメージ)

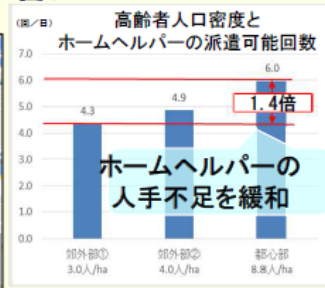

公共交通を利用しやすいまちに
～中心市街地の再興に～

■中心市街地の消費額を

○○億円増加

マイカー利用者と公共交通利用者の消費行動比較

	マイカー	公共交通
中心市街地での平均滞在時間(分/日)	113分	128分
来街時に2店舗以上立ち寄る人の割合	30%	47%
中心市街地での平均消費金額(円/日・人)	9,207円	12,102円

(出典: 富山市資料)

マイカー利用者は、まちなかでの滞在時間が短く、消費も少ない

高齢者一人ひとりが元気に
～地方財政の健全化へ～

■必要となる医療費を

○○億円削減

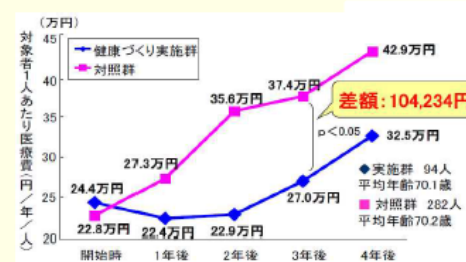

七北田川水系流域治水プロジェクト

③被害の軽減、早期復旧・復興のための対策



みらいのための新しいインフラ整備に向けて

～大きな一歩を踏み出すチャレンジの年！～ 13

③被害の軽減、早期復旧・復興のための対策

■ 要配慮者利用施設の避難確保計画作成の促進

○ 要配慮者利用施設の管理者の避難計画に係る理解向上を図り、計画の作成を支援する。

要配慮者利用施設（病院を除く）に係る避難確保計画
作成の手引き（洪水編）

令和3年4月

仙台市危機管理局

防災計画課

この手引きは、水防法（昭和24年法律第193号）に基づき作成する、洪水における避難確保計画について、記載例と留意事項等を示したものである。

各要配慮者利用施設ではこれを参考に、施設の種別や立地条件等の実態に即した計画を作成する必要がある。

本手引きは、新たに作成する避難確保計画を念頭に記載例等を示したものであるが、消防計画や地震等の災害に対処するための具体的な計画を定めている場合には、既存の計画に「洪水時の避難確保計画」の項目を追加することも良い。

避難確保計画の作成にあたっては、仙台防災タウンページ等で情報の収集方法や避難場所・避難経路等を確認するとともに、不明な点については仙台市に確認してください。



要配慮者利用施設
管理者向け説明会

③被害の軽減、早期復旧・復興のための対策

■ 危機管理型水位計・簡易型河川監視カメラ等の設置

- 洪水に特化した低コストの水位計（危機管理型水位計）の整備促進
- 災害時に画像・映像による災害情報を発信し、適切な避難判断を促すため、簡易型河川監視カメラの整備促進



監視カメラ
設置状況（七北田川）

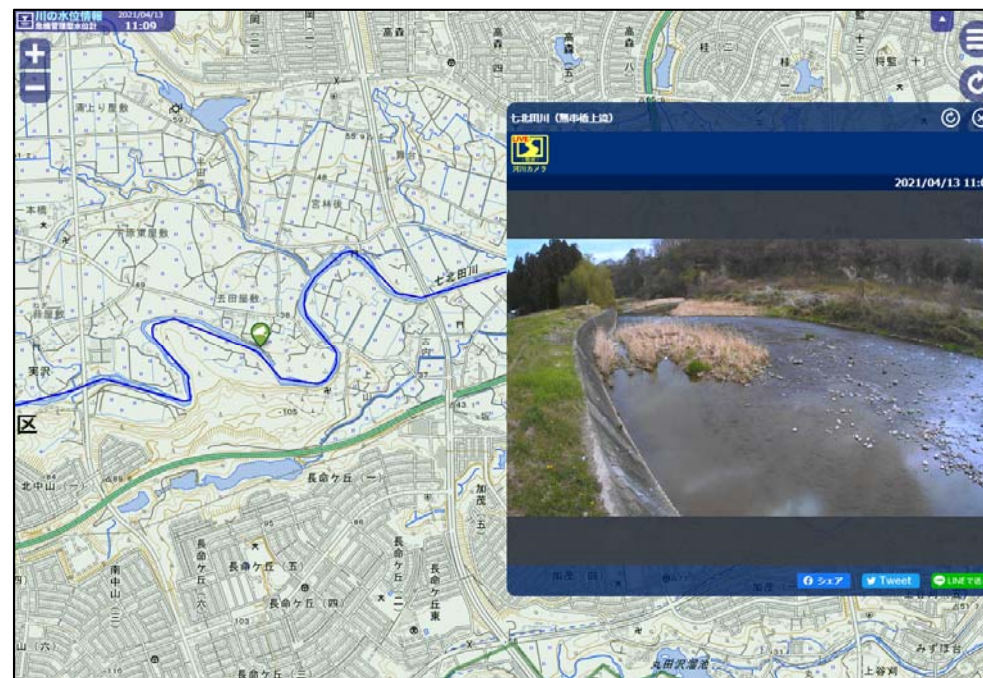
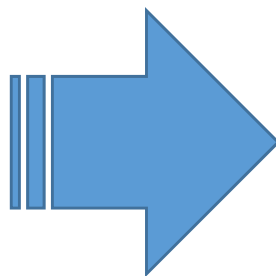

配信映像（七北田川）

「川の水位情報」
<https://k.river.go.jp>



③被害の軽減、早期復旧・復興のための対策

■ 災害リスクの現地表示箇所の拡大を促進

○ 想定浸水深等の災害リスクをまちなかに表示することで、日頃から住民の水防災意識向上を図る。

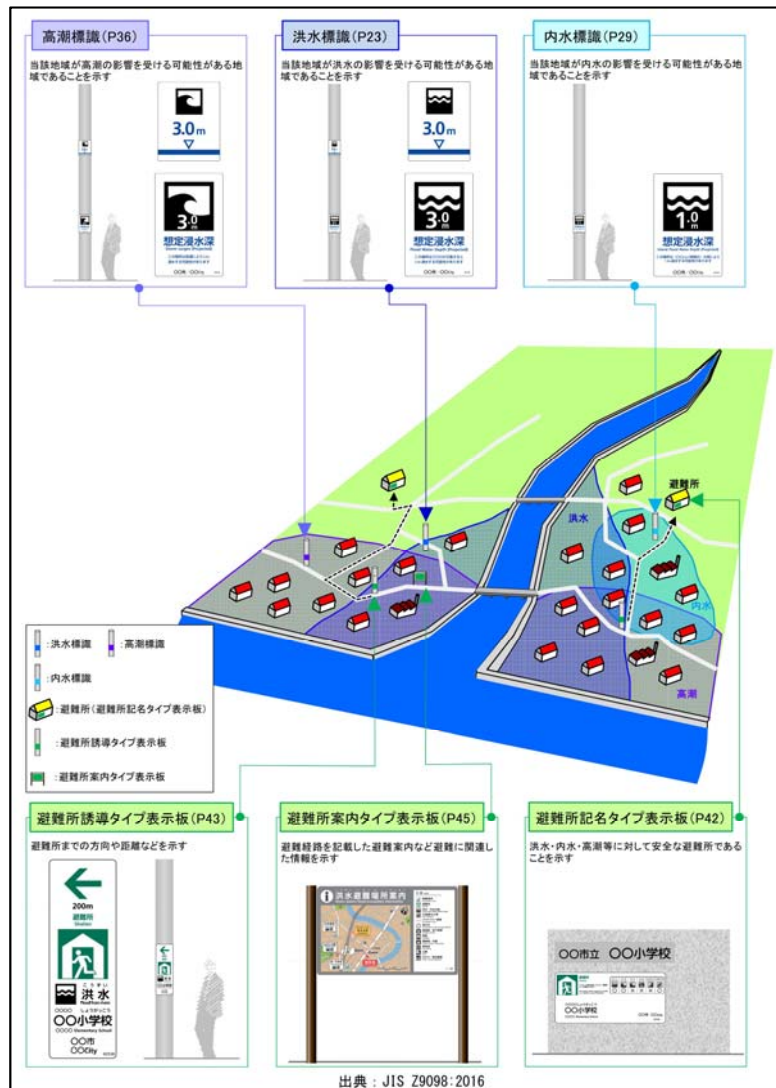

過去洪水実績浸水深の掲示例
(まるごとまちごとハザード
マップ取り組み事例)



(新たに定住する住民に対しても、地域の水害の危険性を実感できる工夫)

③被害の軽減、早期復旧・復興のための対策

■ マイタイムラインの普及促進

○ 洪水時の住民の円滑な避難行動のため、マイ・タイムラインの作成を支援する。



家の避難計画 マイ・タイムライン

作成年月日 ____年 ____月 ____日

平常時	大雨のおそれ	避難開始時期	災害発生																																																
気象・避難情報 大雨発生の可能性 警戒レベル1 早期注意情報 重大災害の兆候 警戒レベル2 大雨・洪水注意報 災害発生のおそれ 警戒レベル3 避難準備・高齢者等避難開始 より激しい降雨 災害のおそれの高まり 警戒レベル4 避難勧告 大雨特別警報 災害発生 警戒レベル5 避難指示	避難の準備・確認 ●ハザードマップ せんたいくらしのマップや、防災ホームページで自宅周辺の災害リスクを確認しましょう。 浸水深： 土砂災害： 自宅が「早期の立ち退き避難が必要な区域」のエリア内にある <input type="checkbox"/> はい <input type="checkbox"/> いいえ ●避難する場所 大雨時に避難することを踏まえ、事前に避難先や避難方法を考えましょう。 避難先①： 避難先②： 避難方法： 避難に要する時間： ●避難開始のタイミング <input type="checkbox"/> 自宅が「早期立ち退き避難が必要な区域」のエリア内にある場合 <input type="checkbox"/> 狂騒中の方や小さなお子様連れの方など、避難に時間を要する場合 警戒レベル3 避難準備・高齢者等避難開始 <input type="checkbox"/> 上記以外で、自宅が洪水浸水想定区域、又は土砂災害警戒区域等のエリア内にある場合 警戒レベル4 避難勧告 ●市からの避難情報の発令をチェックして、避難を開始しましょう。 ●避難情報の収集手段 <input type="checkbox"/> 仙台市避難情報webサイト <input type="checkbox"/> 社の防災メール ●避難が完了していない場合は直ちに避難を開始。 ●外に避難することでかえって危険な場合は、建物内の安全な場所で安全を確保しましょう。	避難のポイント ●台風や大雨を想定し、雨が強くなる前に、必要な事前準備を考えましょう。 いざ避難という時、慌ててはならないように、「戸締りをする」など具体的な行動をとってきましょう。 ●避難する際の注意点を考えましょう。 避難所に向かうなど、自宅の外に避難する場合は、雨が強くなる前に避難することを心がけましょう。 避難対象区域の方は、この時点までに全員避難 ●自分の状況を家族や親戚等に連絡しましょう。																																																	
非常持出品の準備 <input type="checkbox"/> 飲料水・食料 <input type="checkbox"/> 現金 <input type="checkbox"/> 着替え <input type="checkbox"/> 保険証 <input type="checkbox"/> モバイルバッテリー <input type="checkbox"/> 常備薬 <input type="checkbox"/> <input type="checkbox"/> <input type="checkbox"/> <input type="checkbox"/> <input type="checkbox"/> <input type="checkbox"/>	家族データ 避難後、家族が離れ離れになった時のために <table border="1"> <thead> <tr> <th>名前</th> <th>電話番号</th> <th>必需品</th> <th>星の居所</th> <th>備考</th> </tr> </thead> <tbody> <tr><td> </td><td> </td><td> </td><td> </td><td> </td></tr> <tr><td> </td><td> </td><td> </td><td> </td><td> </td></tr> <tr><td> </td><td> </td><td> </td><td> </td><td> </td></tr> <tr><td> </td><td> </td><td> </td><td> </td><td> </td></tr> <tr><td> </td><td> </td><td> </td><td> </td><td> </td></tr> <tr><td> </td><td> </td><td> </td><td> </td><td> </td></tr> <tr><td> </td><td> </td><td> </td><td> </td><td> </td></tr> <tr><td> </td><td> </td><td> </td><td> </td><td> </td></tr> <tr><td> </td><td> </td><td> </td><td> </td><td> </td></tr> </tbody> </table>	名前	電話番号	必需品	星の居所	備考																																													
名前	電話番号	必需品	星の居所	備考																																															

大雨時に避難する場合は、持ち出す荷物を最小限に留め、リュックサックを使用するなど、両手が自由に使えるようにしましょう。

例：仙台市のマイタイムライン作成様式

③被害の軽減、早期復旧・復興のための対策

■ 水災害リスク情報空白地帯の解消

○ リスク情報の空白域を解消するよう、水防法の指定の有無にかかわらず洪水浸水想定区域図の作成を促進。

■ 水位周知河川及び洪水予報河川(全36河川)の指定にかかわらず浸水想定区域図の作成を推進

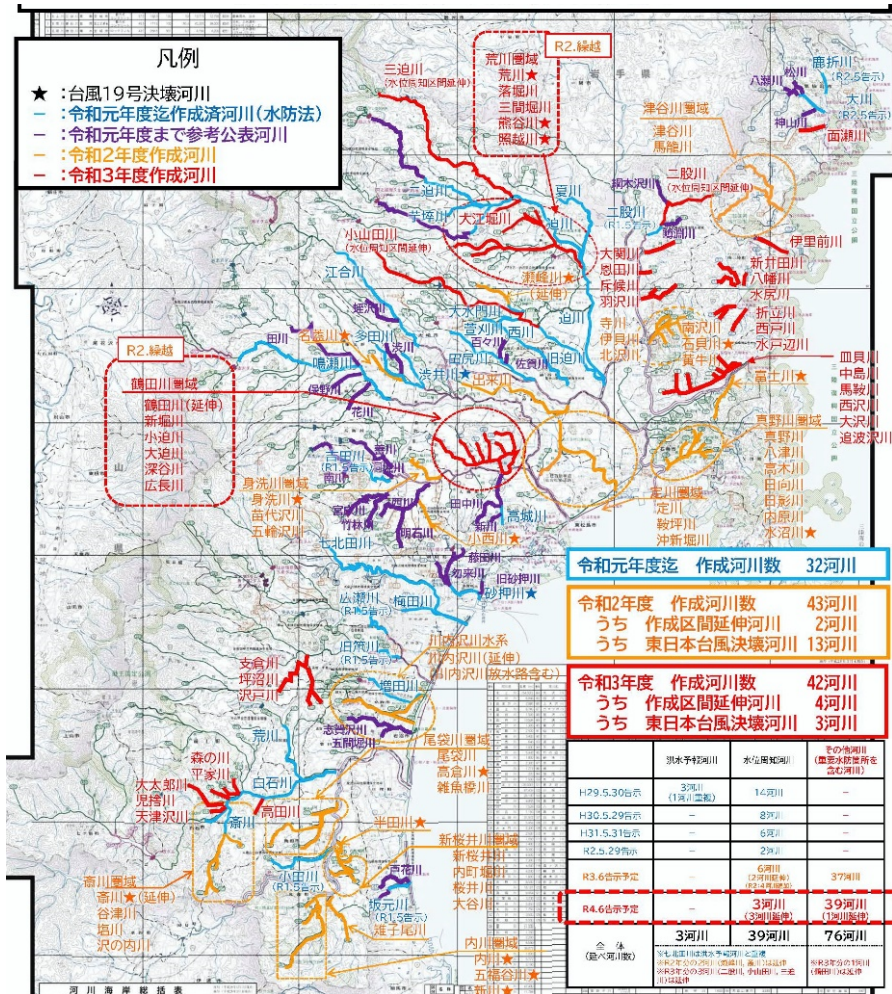

■ 指定区間外の浸水想定参考図面

七北田川水系七北田川、梅田川及び砂押川水系砂押川、勿来川、藤田川、旧砂押川において、洪水浸水想定区域図を参考公表し、広域の水害想定を周知

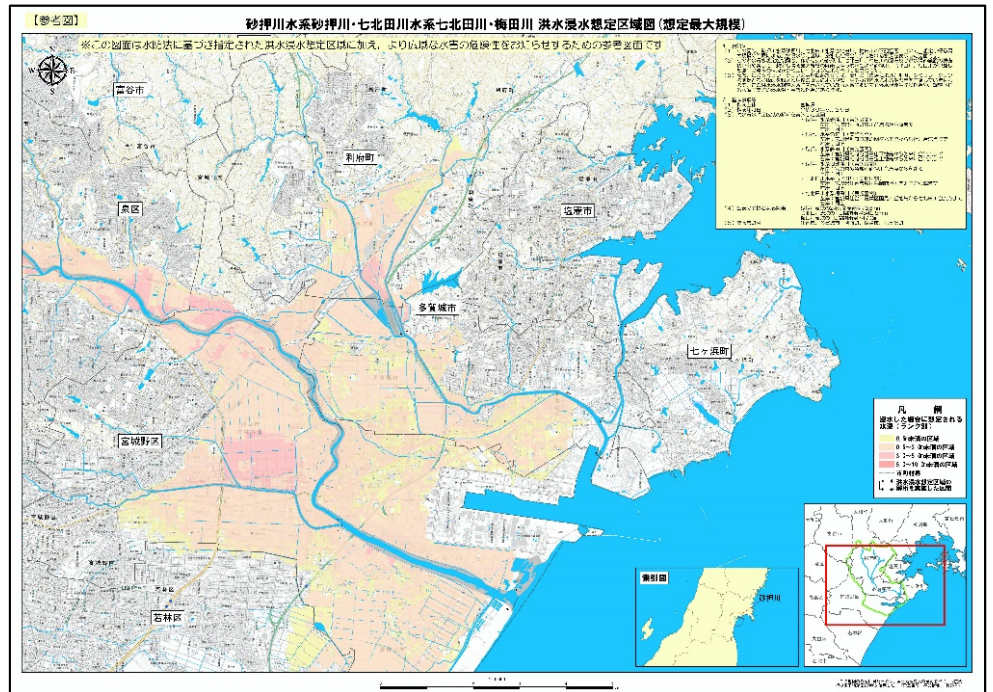

図：七北田川水系七北田川及び梅田川、砂押川水系砂押川他3河川の洪水浸水想定区域図(内3河川は水防法指定外)